天津市軍事管制委員會報紙雜誌登記證新字第貳號
經中國人民郵政登記認爲第二類新聞紙類天津郵政管理局登記執照第叁壹號

進步日報

第一〇〇一一號
社址 天津羅斯福路二四一號
全國各地郵局均可訂閱
今天本報一大張
售人民幣六百元不加郵費
電報掛號四一四四 郵政信箱一〇〇
電話訂報 2·5145 印刷部 2·4020 廣告課 2·0949 經理室 2·4190 社會服務組 2·4536 工業組 2·4023 財政經濟組 2·4508 政教組 22·4501 22·2247 總編室 22·4411 44·32
昨日印完時間九時九分

今天本報內容提要

(一)「美帝國主義細菌戰罪行調查團」出發
(二)莫斯科舉行羣衆大會抗議美侵略者使用細菌武器罪行
(三)東北醫藥衛生工作者組成強大防疫部隊
(四)第四項議程小組委員會上我代表就美方在巨濟島再度屠殺我被俘人員事提出嚴正聲明(以上一版)
(五)津市第三針織生產籌備社成立
(六)津市公共衛生局決定在全市範圍內開展羣衆性的春季清潔衛生運動(以上二版)
(七)津抗美援朝志願醫療隊第五大隊組成日內出發
(八)河北省合作總社適應春耕需要大量供應肥料(三版)
(九)美國侵略者進行細菌戰的鐵證(專刊)(四版)

「美帝國主義細菌戰罪行調查團」昨由北京出發赴東北及朝鮮

李德全團長表示決負責將美國兇手罪證搜集起來以進一步揭露美帝國主義滔天罪行

【新華社北京十五日電】「美帝國主義細菌戰罪行調查團」一行五十餘人(另有團員十餘人已先期出發),已由團長李德全、副團長廖承志、陳其襃率領,在十五日下午五時許由北京出發,前赴朝鮮前線和我國東北各地進行調查工作。首都各界人民曾在車站隆重舉行歡送會。出席歡送會的有首都各民主黨派、各人民團體代表陳叔通、沈鈞儒、馬寅初、張奚若、謝覺哉、章伯鈞、朱學範、史良、李四光、賀誠、傅連暲、蘇井觀、邢西萍、張友漁、錢三強、劉寧一、吳晗、屈武、金寶善、廖夢醒等一百餘人。朝鮮民主主義人民共和國駐我國特命全權大使權五稷也參加了歡送會。

會上,中國人民保衛世界和平反對美國侵略委員會副主席陳叔通致了簡短的歡送詞。他說:美帝國主義者進行細菌戰爭的這種慘絕人寰的暴行,是朝鮮人民、中國人民和全世界人民所決不能容許的。我們相信「美帝國主義細菌戰罪行調查團」的全體人員,在祖國人民的重託之下,必將勝利完成任務,將美帝國主義所犯下的滔天罪行,廣泛地向全世界公佈,以徹底揭露美帝國主義的猙獰面目和毒辣陰謀,讓全世界愛好和平的人民給滅絕人性的美帝國主義以嚴正的聲討,並一致起來制止這種血腥暴行。

繼由「美帝國主義細菌戰罪行調查團」團長李德全致答謝詞。她說:我們響應中國人民保衛世界和平反對美國侵略委員會的號召,接受廣大人民的重託,奔赴朝鮮前線及我國東北各地實地調查美帝國主義進行細菌戰的罪惡行跡。這個任務是重大的、莊嚴的!我們將以最高的積極性努力工作堅決完成這個任務!她說:我們的調查團包括有全國各人民團體、各民主黨派的代表人士。我們有的來自救濟團體,有的來自婦女、青年、工人、學生的團體,有的來自宗教團體和科學文藝團體,其中有細菌學、昆蟲學、國際法學、農業學、醫藥學等各種學者、專家。我們本着對我們祖國的無限熱愛,對我們人民領袖毛澤東主席的無限忠誠,對世界人道主義的無限責任感,我們不管爬多麼高的山,踏多麼深的雪,經歷任何困難,我們立誓負責將美國兇手撒佈細菌的罪證調查出來,給全世界全中國人民進一步揭露美帝國主義的兇殘暴行提供有力證據。

【新華社北京十五日電】「美帝國主義細菌戰罪行調查團」團長李德全在出發前發表談話。全文如下:

美國侵略者自一九五二年一月二十八日在朝鮮發動了大規模的細菌戰之後,又於二月二十九日起在我國東北撫順、新民、安東、寬甸、臨江等地撒佈大量負荷致病細菌的昆蟲和其他毒物,並對臨江、長甸河口地區進行轟炸掃射。美帝國主義這種滅絕人性、嚴重破壞國際公約和國際公法與全人類爲敵的滔天罪行,完全證明了它們正在繼續企圖實現其擴大侵略戰爭的罪惡計劃,再一次向中國人民、朝鮮人民和全世界愛好和平的人民進行瘋狂的挑釁。

爲了保衛我們祖國領土主權和我國人民的安全,爲了伸張人類的正義,爲了保衛世界和平,中國人民保衛世界和平反對美國侵略委員會在三月十二日召開的擴大會議上,決議組織「美帝國主義細菌戰罪行調查團」,現本團已告組成,成員中包括各人民團體的代表和各種專家學者以及文學、藝術、新聞工作者等。我們即將赴朝鮮前線和我國東北各地進行實地調查,搜集美帝國主義撒佈細菌的各種罪證,並代表全國人民慰問英雄的朝鮮人民和我們英雄的子弟——中國人民志願軍。

值此出發之前,我代表本團向全世界一切愛好和平的人士宣告:我國人民堅決支持我國外交部周恩來部長和我國各民主黨派在三月八日發表的嚴正聲明,我們對於美國侵略者的滔天罪行,表示無比的憤怒。我國人民對於美國侵略者的任何挑釁是無所畏懼的,因爲我們知道:敵人愈是瘋狂的時候,正是敵人愈加孤立和絕望的時候。我國人民偉大的抗美援朝運動,將以更廣闊的規模前進;全世界一切愛好和平的人民也應該迅速動員起來,制止美國侵略者在朝鮮及我國東北各地進行細菌戰的殘暴無恥行爲。全世界愛好和平的人民必須清楚地認識:美帝國主義是世界和平與人類正義的最危險的敵人,如果我們不堅決制止美帝國主義這一暴行,那麼,今天落在朝鮮和平人民和我國東北和平人民頭上的災難,明天就會落在世界和平人民的頭上。

我們堅信:只要我國衛生科學界和全體人民一致行動起來,我們一定可以制止美帝國主義進行細菌戰的滔天罪行,從而伸張人類正義,恢復和鞏固遠東和世界和平。

莫斯科人民舉行羣衆大會 堅決抗議美國細菌戰罪行

【新華社北京十五日電】塔斯社莫斯科十四日訊:莫斯科勞動人民在三月十三日舉行盛大的集會,抗議美帝國主義在朝鮮和中國使用細菌武器。莫斯科人一致表示支持朝鮮民主主義人民共和國政府和中華人民共和國政府對美國政府這種嚴重的新罪行提出的抗議。

格列科夫院士致開會詞 一切正直人民必須起來斥責進行細菌戰的罪犯

大會由蘇聯名歷史學家、蘇聯擁護和平委員會副主席格列科夫院士致開會詞。他說,全世界各地千千萬萬的人民讀了朝鮮民主主義人民共和國外務相朴憲永和中華人民共和國外交部長周恩來的聲明,得悉美帝國主義者在朝鮮前線和後方,並在中國東北境內投擲細菌彈,莫不感到無比的憤怒。

就是希特勒侵略者也不曾敢使用細菌武器。但是,現在美帝國主義者卻幹出歷史上空前未有的罪行。

格列科夫指出:在華沙舉行的第二屆世界和平大會曾經要求無條件禁止一切種類的原子武器、細菌武器和化學武器,禁止一切毒物、放射性物質和其他一切大規模消滅人類的手段。大會並曾要求,第一個使用這些武器的國家,必須被宣佈爲戰犯。但是美國政府不願意注意人民的這次警告。

格列科夫院士接着指出,美國國務卿艾奇遜沒有幾天以前曾致電日內瓦紅十字國際委員會,絕口否認關於美國及聯合國軍在北朝鮮進行細菌戰的指責,並建議就這些指責進行「調查」。

艾奇遜強調說,「調查」應該同時在南北朝鮮兩方面進行,但是他卻根本沒有提到中國。可是根據中華人民共和國外交部長周恩來的聲明,人人都知道,最近美國飛機已經不祇在朝鮮進行細菌戰,而且也把這種活動擴展到中國的東北,在那裏投下帶有鼠疫、霍亂和傷寒菌的蒼蠅和跳蚤。

格列科夫院士繼續說,艾奇遜不得不重視這個聲明,因爲亞洲和歐洲人民,甚至美國本國的人民,對美國使用細菌武器所感到的憤怒愈來愈高漲,影響到的階層也愈來愈廣大。

艾奇遜提出這個「調查」的建議,不過是想躲閃一下,想藉以藏身。他顯然以爲,在日內瓦紅十字國際委員會裏自有一批人會履行他的任何命令;或者他以爲,空談一下「調查」,最低限度可以幫助轉移公衆的注意,可以掩藏艾奇遜手下的人在朝鮮和中國正在越來越大規模進行的散佈鼠疫、霍亂、傷寒和其他病菌的可恥事實。這些人有着美國飛機供他們調遣,可以在夜間飛越朝鮮和中國北部。

格列科夫又說:最值得注意的事情是,艾奇遜已經是第二次否認在朝鮮的美國軍隊會使用細菌武器了,可是,關於使用細菌武器的行爲是不可容許的這一點,他卻連一個字也不說。他對這一點保持緘默。顯然,他不但決不反對細菌戰,而且還是這種無恥的、窮兇極惡的、慘無人道的戰爭的狂熱的鼓吹者。

在美國,有許多人喜歡在記者招待會和官方的會議上談論戰爭預算的膨脹、軍隊實力的增長和新戰爭的準備工作。最近美國政府的幾個正式代表人物,包括羅克斯將軍、克利西將軍和其他等人,曾經發表了一些長篇的報告,報告他們對於大規模的細菌戰的準備工作。這些官員們都大談細菌戰是必要的。既然是這樣,他們還怎麼能夠主張斥責細菌戰爭呢?當他們在朝鮮和中國使用細菌武器而當場被捉住的時候,他們除了閉口不言或設法抵賴以外不能有別的行動,這難道還不明顯嗎?他們是不能夠斥責在朝鮮和中國所進行的細菌戰爭的。他們不談這一點,他們規避這一點,他們企圖在他們雇用的特務們的幫助下組織某種「調查」,來掩蓋他們的罪行。

全世界的人民,一切國家的正直人民必須起來斥責這些正在使用一種不義的武器、進行細菌戰的戰爭罪犯們。

只要是艾奇遜仍然不敢斥責細菌戰——不管在哪裏進行的,是在朝鮮、在中國、或在其他任何地方——只要是艾奇遜還不敢那樣作,一切正直的人民就要認爲他是這種不義的、不人道的戰爭的主張者。

格列科夫院士最後說:我們深信,世界和平理事會一定會採取一切必要的措施,以保障人類免受細菌戰爭以及其他大規模消滅人類的手段的威脅。

科學家和工人發言 斥責滿手鮮血的吃人生番 抗議美政府使用細菌武器

會上,許多科學家、工人和知識分子紛紛發言,表現出千千萬萬蘇聯人民的想法和情感。他們一致斥責那些雙手染滿婦孺老弱的鮮血的美國侵略者的可恥,並堅決地抗議美國政府使用細菌武器。

蘇聯醫藥科學院副院長儒可夫——維列日尼科夫回憶蘇聯在伯力對十二名被控製造並使用細菌武器的前日本軍隊人員的審訊。他說,那次判決是對一切帝國主義者及其同謀犯的嚴重警告。但是,美帝國主義者竟至喪心病狂到如此的地步,就在當時,他們還敢包庇一名重大的日本戰犯——監製對中國使用的細菌武器的細菌學家石井四郎。美帝國主義者公開利用石井四郎來準備新的滔天罪行。現在,美帝國主義者已對朝鮮進行細菌攻擊。他們這樣就嚴重地破壞了關於禁止使用細菌武器的國際條約。

儒可夫——維列日尼科夫繼續說:蘇聯科學家對美帝國主義者這些罪惡的行爲表示憤怒的抗議。蘇聯科學家堅決相信,和平力量比戰爭力量強大得多。

接着是「紅色無產者工廠」的領班伯洛夫講話。他說:我,一個蘇聯工人,控告美國殺人犯對和平、對良知和對全人類犯下的罪行。我控告以杜魯門爲首的美國冒險家,控告他們破壞基本的國際法。我控告這一切罪行的策動人美帝國主義者。全世界人民——法國人和德國人、英國人和美國人、荷蘭人和瑞典人、印度人和日本人,全世界一切正直的人民都將要發出他們抗議的呼聲。這夥殺人犯,這夥罪犯,一定會受到懲罰。

「加強國際和平」斯大林國際獎金委員會主席斯科貝爾琴院士說:發動細菌戰爭的責任,不僅在於美帝國主義者,而且參與他們這種罪行的同謀犯——美國科學家也同樣要負責任,這些人辱沒了科學家這個光榮和崇高的稱號。他們把生命的科學——生物學——變成了死亡的科學。科學發展的目標和原則,無論何時何地本來都應該是建設性的、創造性的和給生命以力量的。在社會主義勝利了的國家裏的科學就是這樣,那裏的科學家正在勝利地解決延長人類壽命的種種問題,並正在研究消滅人類疾病和痛苦的最有效的辦法。可是,美國的所謂科學家們已經背離了這種人道的原則與目標。

斯科貝爾琴說:蘇聯科學家和全體進步人類一

作家愛倫堡發表演說 要求立即停止細菌戰爭 堅決主張懲辦美國罪犯

作家愛倫堡發表了動人的演說。愛倫堡說:在一月底,美國陸軍化學兵團研究與發展處處長克利西將軍對細菌戰大事讚揚,他說:「我相信我們正在研究的這種武器可以使我們能夠花最少的代價削弱敵人的抵抗力量,從而取得勝利,而不致毀滅它的經濟。……和原子彈或者其他爆炸性的武器不一樣,生物武器主要是對付人的,因爲這種武器並不毀滅物和機器,而是用來對付人本身或者人的食物——牲畜和穀物的。」不久以後,美國決定在朝鮮和中國試驗克利西將軍的「研究和發展」了。

細菌戰是不人道的,難道還用說嗎?克利西將軍好像是一個販賣死亡和散佈傳染病的商人似的,他說鼠疫、霍亂或者傷寒都比炸彈便宜。他估計用「最少的代價」。他強調說,如果人害病死了,工廠和房子就會原封不動地落到戰勝者手裏。這真是喪心病狂,這真是駭人聽聞,難道克利西將軍和那些正在散佈病菌毒蟲的人還是人嗎?他們現在的行爲是罪大惡極而又極其愚蠢的。他們認識到他們已不能取勝,於是採取令人憤慨的卑鄙的報復行爲。全人類都鄙棄他們。他們再也不要想得到人民的支持。他們還有甚麼呢?毒蟲嗎?可是帶菌的跳蚤是不能支持他們多久的。

愛倫堡接着說,我們這些和平的莫斯科的公民要求立即停止細菌戰,我們堅決主張懲辦罪犯。我們要求這樣做,不單是因爲我們對侵略者的行爲和他們所抱的征服自由的亞洲人民的惡毒願望感到憤慨,而且因爲我們尊敬巴斯德和鄙視培養病菌的假科學家,因爲我們希望把各洲和各國人民從新的浩劫中拯救出來。我們不反對美國人民,我們反對傷寒,反對霍亂,反對鼠疫,反對培養傷寒、霍亂和鼠疫的人。我們要保衛具有最大價值的東西——人的生命。

接着發言的是三山紡織廠工人孟席科娃。她着重指出:美國侵略者使用細菌武器並不是證明敵人有力量,而是證明他們的怯弱和絕望,這個敵人甚至比希特勒法西斯匪徒還要殘酷和卑鄙。我們三山紡織廠的男女工人、工程師、技術人員和職員,與全體億萬蘇聯人民一樣,堅決抗議這些人類之敵的罪惡行動。我廠全體人員一致要求世界和平理事會馬上採取必要措施,制止用細菌武器大規模屠殺人民的行爲。

蘇聯擁護和平委員會委員、科羅姆納和克盧提茲總主教尼古拉說:俄羅斯東正教教會和它的教徒之一——我本人,與全體蘇聯人民以及全體愛好和平的進步人類,同聲憤慨地抗議這種罪行!那些在朝鮮發動細菌戰的人,在他們國內發表演說時常常引證聖經,硬說他們打算「保衛基督教文明」,自稱爲基督徒,這對每一個真正信奉基督教的人來說,是最大的褻瀆神明。這些僞善者不是基督徒。他們不是人。他們沒有良心,沒有慈悲心。他們對他們的惡毒罪行毫無責任感。

其他在會上發言的有蘇聯科學院通訊院士、歷史學家潘克拉托娃,物理學家列別節娃,蘇聯人民藝術家查列夫,法學教授柯羅文和作家波列伏伊。他們指出:美國新法西斯分子在力圖謀取世界霸權時所表現的卑鄙和無恥的殘酷,超過了希特勒。

潘克拉托娃說:現在已經是制止在朝鮮的罪惡戰爭、制止美國侵略者給全人類帶來的那些恐怖的時候了。

列別節娃說:我們要求審判首創細菌武器的人們和允許生產細菌武器的人們。

柯羅文教授說:中國政府和朝鮮政府最近所發表的關於美國政府和正在使用罪惡的細菌戰爭武器的美軍人員的責任的聲明,是全人類的良心的真正的呼聲,是全世界人民的呼聲。

大會決議憤怒抗議美侵略者罪行 支持郭沫若及約里奧——居里的聲明 確信世界和平理事會一定會採取必要措施保衛人類免受細菌戰威脅

參加莫斯科市民羣衆大會的人們一致通過了一個決議,代表蘇聯首都的全體勞動人民,憤怒地抗議美國侵略者這一個窮兇極惡的新罪行。決議全文如下:

「我們——人民團體的代表們、工人和職員們、科學工作者們、文學藝術工作者們,響應蘇聯擁護和平委員會的號召,舉行了大會。我們代表莫斯科勞動人民,對於美國帝國主義者在朝鮮和中國東北使用細菌武器的窮兇極惡的罪行,表示堅決的抗議。

朝鮮民主主義人民共和國外務相朴憲永和中華人民共和國外交部長周恩來所發表的關於美國侵略者在朝鮮和中國東北使用細菌武器的聲明,已經激起了全世界人民對美國侵略者的這種罪行的深深的忿怒。

美國侵略者已經在聯合國的旗幟下,開始對朝鮮和中華人民共和國的平民使用細菌武器,用飛機在朝鮮和中國東北部的城市和鄉村散佈鼠疫、霍亂、傷寒及其他傳染病的細菌。

全世界的正直人民都對這種違反人道的罪行感到憤慨。這是史無前例的、甚至希特勒吃人生番也沒有敢犯的罪行。

全世界各國人民認爲:美國干涉者是關於禁止使用細菌武器這種大批毀滅人民的武器的國際協定的破壞者。

他們這種殘暴的行動,有使可怕的致命的傳染病在亞洲和歐洲各國大流行起來的危險。各國人民的良心不能容忍這些破壞人類道義基本標準的憎恨人類的兇徒們所犯下的這種不人道的野蠻罪行。

一九五〇年第二屆世界和平大會代表全世界各國人民的願望,要求無條件禁止一切原子武器、細菌武器、化學武器及其他大規模屠殺人民的武器。美帝國主義者卻完全不理睬各國人民的這一呼聲。

美帝國主義者的這種前所未聞的罪行已引起蘇聯全體人民深深的憤慨。美國侵略者想用撒佈鼠疫、霍亂及其他傳染病細菌的辦法來摧毀朝鮮人民爭取自由與獨立的意志,這種暴行已激起了普遍的憎恨與鄙視。全體愛好自由的人類堅決與朝鮮人民站在一起!蘇聯人民與一切愛好和平的人民一起對朝鮮人民表示友愛的團結。

莫斯科市民與蘇聯全體人民一樣,支持中國人民保衛世界和平反對美國侵略委員會主席郭沫若的聲明和世界和平理事會主席約里奧——居里的聲明,他們號召全世界各國人民一致憤怒地抗議美國侵略者的罪行,並且爲了全人類的利益,禁止使用細菌武器。

我們確信:世界和平理事會一定會採取一切必要的措施以保衛人類免受細菌戰的威脅。

全世界人民必須提高警惕,揭發新世界大戰挑撥者的陰謀,必須擴大爭取世界和平的鬥爭。

我們因爲我們偉大的祖國站在和平保衛者的前列而感到自豪。莫斯科市民與蘇聯全體人民一樣,將繼續以最大的努力鞏固他們的祖國——世界和平堡壘——的威力。

蘇聯的斯大林和平外交政策萬歲!偉大的和平旗手、我們的領袖與導師、我們的斯大林同志萬歲!」

東北醫藥衛生工作者走上反細菌戰最前線 現已組成強大防疫部隊

大批人員分赴安東撫順等地投入緊張工作

【新華社瀋陽十五日電】東北醫藥衛生工作者和醫學專家、教授踴躍走上反細菌戰的最前線。遼東、遼西、吉林三省,瀋陽、撫順、旅大三市醫學專家、教授和東北人民政府衛生部的防疫隊已組成強大的防疫部隊。其中有著名的內科專家吳執中、細菌系副教授景冠華、防疫系主任教授孫錫璜、病理系教授李佩琳、寄生蟲教授梁耀庭和去年曾代表我國出席國際生理學會的季鍾樸等。

有着豐富的防疫工作經驗的東北防疫工作隊,曾撲滅過日本細菌戰犯在哈爾濱等地所造成的大規模鼠疫,並曾遠征雷州半島。他們當中有在雷州半島撲滅鼠疫工作中光榮立功的一等功臣張學讓、在農安撲滅鼠疫時立功的一等功臣石永祥、和在通遼撲滅鼠疫中立功的一等功臣洪元。該隊隊員看到美帝國主義膽敢在我國東北領土撒佈細菌毒蟲、屠殺我國人民的滔天罪行後,無不憤怒萬分。他們紛紛自動要求出發。該隊分隊長、一等功臣張學讓等並寫了決心書,保證完成在任何環境下的最艱苦的任務。現該隊已有大批人員出發到安東、撫順、寬甸、新民等地投入緊張的工作。

小手工業者組織起來走向生產合作 津市第三針織生產籌備社成立

已接受百貨公司加工任務今日開工 百餘社員一致保證提高產量質量爲發展成爲完善的生產合作社而努力

【本報訊】天津市第三針織生產籌備社,在市合作總社、市棉製品指導委員會及市總工會二區辦事處、二區工商分局的指導和協助下,經過三個月的籌備,已於昨日下午一時正式開幕。全體工人興高采烈,齊集該社大院內舉行開幕典禮,熱烈慶祝自己的生產合作組織的誕生,並迎接津市百貨公司給予的加工任務,一致保證要提高產量、質量,不出殘次品,樹立信譽,打下發展成爲完美的生產合作社的基礎。

該社全體社員絕大多數是紡織工會的會員,過去都是針織工人,在私營針織廠作工時,受盡剝削與壓迫,現在他們在有關機關領導下,組織起來成了這個社的主人。全社共有社員一百二十五人,有針織工七十人,搖線工三十人。針織工每人帶織機一台,出資二十五萬元;搖線工每人帶搖線車一套,出資十五萬元。大家集體生產,按勞取酬,不分紅利,以利潤擴大生產。俟基礎穩固後,即可呈請市合作總社批准爲生產合作社。

過去津市二區大部分針織廠工人多爲臨時工性質,有活做時就有飯吃,沒活做時資方連飯都不管,工資更不用說,作工時工資也很低,每人每天不過一萬多元;而且在每次加工中,殘次品出的很多,還時常誤期交貨。因此,勞資糾紛不斷發生,有四、五十個工人住在金城旅館裏,成爲一種半失業的狀態。市總二區辦事處及工商二分局爲了安定工人生活,更好地完成加工任務,去年曾號召工人組織「生產組」。當時,由於組的本身不夠健全,一度組織起來又垮了下去。工會辦事處與工商分局又重新分工,由工會辦事處組織工人,工商分局擬定組織生產合作社計劃,雙方配合起來啓發工人走向生產合作的道路,在這樣的啓發領導下,工人中間湧現出了得到羣衆信賴的積極分子崔廣仁、杜漢卿等,成了該社的骨幹。

崔廣仁、杜漢卿等在「五反」運動中,進一步認清了不法資本家在作加工時的偷工減料和剝削壓迫工人的罪行,就更積極起來,發動住在金城旅館的工人大力克服資金及設備上的困難,向有關領導方面接洽籌備組織籌備社,得到領導上的協助與指導,並由工商二分局介紹給百貨公司作加工。他們向百貨公司報的加工成本,比一般針織聯營社都低:一百六十針羅口男襪一打,加工費低八百餘元;一百八十針羅口男襪一打加工費低兩千元。這樣,便可以幫助加工部門做出合理的加工成本計算。

在該籌備社舉行開幕典禮時,各有關機關均派員出席指導,希望他們組織起來以後,能夠提高產品的數量和質量,並着重說明:這樣的組織形式是獨立小手工業生產者走向社會主義的橋樑。社員代表在講話中,一致感謝共產黨和人民政府的領導及各方的協助,他們認爲這樣的勝利果實是中國共產黨和毛主席給帶來的,並一致表示,今後要在提高技術及加強業務方面,逐步改變落後的生產方式,以報答領導上的協助。

該社定今日正式開工,全部加工任務是三千二百五十打襪子,期限是一個月。

新華烟廠職工取得「五反」鬥爭勝利後 熱情高漲明起展開生產競賽

小組和個人都訂好計劃決爲提高產品的質量而奮鬥

【本報訊】津市私營新華烟草廠職工在「五反」戰線上取得了輝煌勝利,促使不法資本家比較徹底的坦白了違法罪行後,在該廠黨和工會的領導下,以空前高漲的勞動熱情投入生產,經過多日準備工作,他們決定自本月十七日起開展生產競賽運動。

經過偉大的「五反」鬥爭,該廠職工階級覺悟大爲提高,當家做主人的思想普遍增強;過去一些思想比較落後的職工,也都積極參加了工會的活動,有事就找工會商量。許多青年工人在這次運動中已經參加了青年團,還有許多工人表示要在生產競賽中立功,爭取入團。由於工人當家做主人的思想增強,知道生產就是爲祖國創造財富,所以在訂計劃時,表現了積極負責精神。包裝部有的工友原來廠方規定生產定額每月包一千二百條,經過自己的研究,自動提高爲一千三百條。老技工李光濟在「五反」前,每天九小時切一千三百斤烟絲還很吃力,「五反」後,因爲他改進了磨刀方法,減少換刀時間,工作八小時就可切烟一千四百多斤。除梗部原定的規格是比較寬的,工人們主動地訂出「葉上無梗,梗上無葉」的嚴格條件。他們過去九小時生產十六、七箱烟,現在八小時就能生產十九箱。他們的競賽計劃就是按這標準擬訂的,並爭取超額完成。這種積極負責的精神,也在具體工作中表現出來。「五反」前機器發生故障總是要另外加班修理,現在是隨壞隨修,除了特殊情形之外,根本不必加班加點。由於工友責任心的加強,認識到浪費一個菸葉也是人民的損失,所以,像過去菸葉或捲烟掉在地下沒人撿的現象已經不存在了。

在空前高漲的生產情緒下,工會提出開展生產競賽運動的號召立刻得到全體職工的響應。這次競賽的主要目的是提高質量;而提高質量首先要克服生產中存在着的許多問題。如除梗部揀的菸葉不淨,有時成把的葉子混到揀好的菸葉裏去;有時菸葉中有釘子、石子揀不淨,結果在切菸時就發生崩刀的現象;因爲有菸梗,在捲烟時就發生「跑條」的現象。切菸部因爲要切的快,切出的菸絲常是不合規格的,包出來的烟也就有了粗細不均,或有空頭的現象。爲了除掉這些現象,工人們訂立了聯系合同。除梗部決定作到「葉上無梗,梗上無葉」;加香部保證使菸葉乾潮平均;切菸部也按標準來切,決不使有寬的有細的;壓梗部工作較少,所以保證做完自己工作外,還要幫助其他組工作;炒烟部過去有的炒的過乾或過潮,以致影響切菸部的工作,現在也保證掌握適當的乾濕度;捲烟部保證少「跑條」或不「跑條」,不糟踏紙;包裝部做到不讓檢查員檢查出一支殘烟來;業務部保證及時供應各種物料;採購員也保證在採購物料時決不馬虎,供應好料。

合同訂好後,研究了全廠的增產節約計劃,大家對在一九五二年增產節約二億元不但抱有充分完成信心,並爭取超額完成,產品的質量力求作到標準化。各小組和個人的計劃都已訂好;他們每個人都在以興奮的心情來迎接新的生產任務。

捷克新任駐我國大使 康薩拉昨抵北京

【新華社北京十五日電】捷克斯洛伐克首任駐華特命全權大使魏斯柯普夫已在三月十一日奉調返國,捷克斯洛伐克共和國政府現已任命康薩拉爲捷克斯洛伐克駐我國特命全權大使。

康薩拉大使在十五日下午五時乘飛機抵京。赴機場歡迎的有中央人民政府外交部副部長伍修權、交際處副處長魏寶善、蘇聯東歐司專員吳青,北京市人民政府副市長吳晗、京津衛戍司令部副參謀長曾美。此外還有蘇聯駐華大使羅申,羅馬尼亞駐華大使魯登科,德意志民主共和國駐華外交使團團長柯尼希,蒙古駐華大使賈爾卡賽汗,匈牙利駐華大使夏法朗柯,保加利亞駐華大使彼得科夫,緬甸駐華大使吳拉茂,瑞士駐華公使任佐立,印度尼西亞大使館臨時代辦伊沙·瑪蒂,波蘭大使館臨時代辦道定, 越南代表團臨時代辦周亮,朝鮮大使館臨時代辦崔英,丹麥公使館臨時代辦邁思安,瑞典大使館臨時代辦貝凡、芬蘭公使館臨時代辦勃朗斯坦特,印度大使館參贊高爾,巴基斯坦大使館參贊阿歆德·艾禮等。捷克斯洛伐克大使館臨時代辦雅布羅斯基及全體館員亦前往歡迎。

上月美方野蠻屠殺我被俘人員血跡未乾 巨濟島我被俘人員又遭屠殺

我代表嚴正聲明對此事件保留一切要求權利

【本報開城十五日專電】對方對於二月十八日在巨濟島上屠殺我方被俘人員的慘案至今還沒有任何交代,竟又在三月十三日再度野蠻殘殺我方被俘人員。李比今天承認我方被俘人員死十二人,傷二十六人,但對具體經過未加說明。據敵方消息透露,是敵軍開槍屠殺的。我方代表嚴詞指出:這是非法的屠殺,我方保留對此事件提出一切要求的權利。

按敵方除直接指揮駐軍屠殺我方被俘人員外,又唆使並縱容蔣李匪幫特務在俘虜營中任意殘殺、虐待、威脅我方被俘人員,爲其所謂「自願遣返」原則製造藉口,陰謀扣留我方被俘人員。這次暴行,再度證明敵人是無理地堅持其浸透了鮮血的「自願遣返」的罪惡原則。

【新華社開城十五日電】二月十八日對方在巨濟島戰俘營內,野蠻地屠殺我方被俘人員的血跡未乾,三月十三日,距離上次的事件還不到一個月,我方被俘人員又在對方的巨濟島戰俘營內,遭受到另一次的屠殺。據對方向我方正式承認的,我方被俘人員死十二人,傷二十六人。在三月十五日第四項議程小組委員會上,對方以輕描淡寫的語氣將這事件「通知」我方。我方代表嚴正指出這是對方非法屠殺在其收容下的我方被俘人員的又一血腥事件,我方保留對此事件的一切要求權利。我方代表並進一步指出與這種血腥屠殺有密切關係的對方的種種陰謀活動如果繼續發展下去,對方將必然引起嚴重後果。我方代表特別指出三月十四日國民黨匪幫中央社巨濟島電訊,透露對方勾結台灣蔣介石匪幫的陰謀,公開向全世界宣佈了正在我方被俘人員中進行着的陰謀活動的極端嚴重性。

第四項議程小組委員會經對方提議復會以來,由於對方堅持其無理主張,不顧我方合理建議,不願解決問題,以致復會了十六天仍然毫無進展。現在對方又提議將小組委員會上尚未能獲得解決的問題再交給參謀會議去討論,並尋求解決。對此,我方代表提出最好的辦法是雙方在小組委員會上以現已交換的材料爲基礎,達成全部釋放和遣返雙方所收容的戰俘的原則協議,然後交由參謀人員根據已協議的原則,將未解決的問題逐步協商解決,但祇要雙方都具有解決問題的誠意,協商的方式與程序不應成爲一個爭執的問題。既然對方認爲參謀會議的形式更爲合適一些,我方同意對方的建議。雙方同意參謀會議明早十一時開會。

第三項議程參謀會議上,對方一方面聲稱主張將中立國提名問題以外的其他各項未決問題同時解決,另一方面卻又拒絕提出任何具體方案。我方再次聲明我方在輪換與口岸問題上早在二月二十三日就提出了合理的折衷方案,決不可能再要求我方作單方面的讓步。對方所提出的停戰協定草案中無中生有的所謂「部隊部署與集中」的問題更必須自草案中取消。目前第三項議程參謀會上,中立國提名問題以外的四個問題,即輪換與口岸問題、中立國視察小組權力問題、對方一手製造的有關雙方部隊部署與集中問題及應否在協定草案第二條第十五款中加入「朝鮮的」一字樣問題,此四問題能否一併解決,全視對方仍否堅持其關於口岸的片面主張,及關於「部隊部署與集中」的完全無理的要求。

【新華社開城十五日電】朝鮮停戰談判第四項議程小組委員會上我方代表發言全文如下:

我方已經多次指出,我方不能容忍任何扣留我方被俘人員的企圖,國民黨蔣介石匪幫在我方被俘人員中的陰謀活動,更將引起嚴重後果。三月十四日國民黨中央社巨濟島電訊更公開聲稱,絕大多數的我方志願軍被俘人員已經刺字並寫有血書,將大批我方被俘人員送交蔣介石匪幫的準備工作正在積極進行中。這一電訊公開地向全世界宣佈了正在我方被俘人員中所進行着的陰謀活動的極端嚴重性,我們必須再次指出,唆使與縱容這種陰謀活動的繼續發展,將必然地引起嚴重後果。爲了朝鮮停戰的利益,我們認爲有必要將這一件事情在這裏說清楚。

短評

手工業者的道路

天津市第三針織生產籌備社在「五反」運動高潮中成立,是一件值得重視的事情。參加這個社的,都是從事手工業生產的獨立勞動者。這樣的手工業者,不僅在針織業中很多,在其他許多行業中也很多;不僅在天津很多,在全國其他城市,特別是中小城市中也很多。隨着我國經濟的發展,手工業者都應當走上合作社的道路,——組織合作發展生產的道路,也就是走向社會主義的道路。第三針織生產籌備社是根據按勞取酬、不分紅利、積累資金發展生產的原則組織起來的企業,就是要走上生產合作社的道路,參加這個合作組織的社員,特別是其中的骨幹分子,是在「五反」運動中認識了資產階級的醜惡本質,體會到工人階級的正確領導和偉大前途的手工業者。他們對組織起來合作生產是很積極的,希望通過生產合作社把手工業變成社會主義性的大規模生產,也希望自己通過生產合作社成爲工人階級的一分子。這就說明:「五反」運動也教育了作爲小資產階級的許多手工業者,使他們走向更有前途的道路。

我們祝賀第三針織生產籌備社的社員們,以及其他已經組織起來或將要組織起來的手工業者們,能夠通過合作社的組織,團結起來,改善經營,克服手工業生產的分散性和落後性,在國營經濟領導下,積累資金,發展生產,迅速實現他們自己的願望。

市公共衛生局決定在全市範圍內 開展春季清潔衛生運動

十三個宣傳隊深入各區宣傳春季衛生常識 本月下旬全市舉行清潔大掃除

【本報訊】春季到來，氣候轉暖，是傳染病易於流行的時期。津市人民政府公共衛生局爲了保障市民的健康，根據預防爲主的精神，決定在全市開展一個羣衆性的春季清潔衛生運動。本月下旬將在全市進行大規模的清潔大掃除工作。

爲了使工作能夠順利進行，公共衛生局特組織了一個宣傳隊，由軍醫大學、衛生技術學校、護士學校、助產學校和中醫師公會等單位組成，共分爲十三個小隊，分別去各區宣傳春季衛生常識，介紹春季易於流行的傳染病及預防方法等。

宣傳隊已於昨日在各區展開活動，以漫畫、快板等形式，結合「三反」「五反」宣傳春季衛生的重要。

大家都來做好春季清潔衛生工作

（供宣傳員講話用）

春天來了，天氣一天比一天暖和起來。這時候，最容易發生和流行傳染病。加上去年多天，下雪少，氣候乾燥，給傳染病的發生又造成了一個好條件。爲了保護全市二百萬市民的健康，使大家都能過好日子，都能積極地搞好生產、工作和學習，增加抗美援朝和祖國建設的力量，我們天津市要開展大規模的春季清潔衛生運動，全市人民要馬上行動起來，積極參加這個運動。

根據過去多年的經驗，每年春季和夏季最容易流行那幾種傳染病呢？主要有下面五種：

一、鼠疫，又叫黑死病。這本是耗子生的病。得病的耗子死了後，牠身上的跳蚤就往往跳到人身上，咬人後就能把毒菌傳給人，就會得腺鼠疫。還有一種肺鼠疫，是因爲把病人的痰沫和唾沫呼吸到肺裏面而得的。得了腺鼠疫，人身上就打冷戰發高熱、頭痛、渾身沒勁，同時在胳肢窩、脖子上和大腿根起疙瘩，疼得很厲害，過一兩天，疙瘩腫起來化了膿，破了成了惡瘡；得了肺鼠疫，就要發燒、咳嗽、吐血、昏迷。鼠疫病很不好治，而且最容易傳染別人，所以一定要特別注意預防。

二、霍亂。霍亂菌非常小，咱們眼睛看不見。它往往由蒼蠅從病人那裏傳出來，帶到人吃的食物上。有的人把霍亂病人的糞便和嘔吐的東西，倒在河裏或井邊，使河裏或井裏都有了霍亂菌，這樣，人吃了髒東西或喝生水，就容易得霍亂病。這個病發作的又兇又快，病人上吐下瀉，如不很快醫治，生命就有危險。

三、天花。天花病菌生活在病人的口、鼻和皮膚的痘痂和痘痂中。和病人在一起，有時病人咳嗽和打噴嚏的時候就傳染給別人；有時，用手拿過病人的東西，沾上毒菌，一不小心就會把病毒送到口中去。得了天花病，最初十天左右，病人還不知道，等到發熱、頭痛眼花和背痛的時候，天花菌已經很多了。害了天花病，重的也能死去，輕的治好後臉上有了麻子，甚至會瞎了眼睛。

四、斑疹傷寒。常常是由蝨子帶了病毒，傳到人身上來的。得了這個病，就要打寒戰發燒、腰酸背痛，身上會起很多淡紅色斑點，發燒過高時，使病人昏迷，或引起肺部發炎等。

五、大腦炎。小孩最容易得。大多是蚊子帶來的病菌，或是直接由病人傳染來的。得病後就發高熱、頭痛、嘔吐，以至抽瘋。去年夏天，因爲清潔衛生工作沒做好，咱們天津有五百多人害這個病，死了一百多人。

從上面這幾種病裏，就可以看出傳染病對咱們害處很大；但是，只要我們動員起來，做好清潔衛生工作，就能避免和減少它的危害。現在，我們預防傳染病有那些好辦法呢？

第一、做好戶內戶外的清潔衛生工作。就是要把我們吃的、穿的、住的、用的，所有我們接觸的東西都清掃乾淨。在戶內，要把長時間積存下來的塵土都掃除乾淨，翻盆倒罐，把老鼠洞堵死，常拆洗衣被，把蝨子滅盡。在戶外，要把髒土垃圾運走，填平水坑，堵住糞洞，保護吃水和食品的乾淨。做好了這些工作，就可以除掉耗子、跳蚤、蒼蠅、蚊子、蝨子等小毒蟲生長和躲藏的地方，避免和減少病菌的傳染。所以說，春季清潔衛生運動是咱們預防傳染病的最根本和最重要的辦法。

第二、打防疫針和做好隔離工作。打了防疫針，能增加抵抗病菌的力量，可以不得病；就是萬一得了病也比較輕，容易治好。如果自己家裏和別人家裏發現有人害了傳染病，就一定要馬上報告政府和防疫機關，送到隔離醫院去。因爲醫院會給病人治病，病才容易好；同時要把得傳染病的人放在隔離醫院，才能防備把病傳染給別人。

爲了很好地開展春季清潔衛生運動，頭一個就必須打破「命由天定」「不該死的死不了，該死的活不了」以及「僥倖不會得病」等錯誤思想。大家知道：在國民黨反動派統治下，反動政府只管自己少數人享福，不管人民死活；廣大勞動人民生活很苦，吃的都顧不上，更沒法照顧健康了。現在，有共產黨和人民政府領導咱們，日子安定，生活一天比一天好過了，國家一天比一天富強。人民政府爲了對人民負責，對國家負責，才動員大家起來，共同做好清潔衛生工作。咱們每個熱愛國家熱愛政府的好公民，都應當自覺地參加，並積極幫助與督促別人做好這件工作。這樣做，不但對每個人有好處，而且會鞏固和發展「三反」「五反」運動的成果，更好地開展增產節約運動。使天津市人民在保衛和建設祖國中貢獻出更大的力量。

天津市人民政府公共衛生局
一九五二年三月十五日

奸商唐伯增混進天津礦產公司 竊取經濟情報組織盜竊集團

拒不徹底交代已在拘押反省中

【本報訊】中國礦產公司天津分公司內的奸商「坐探」唐伯增的罪行，又一次證明資產階級不僅派人而且還親自打入國家經濟機構，有計劃、有組織地大量盜竊人民財產，向國家、人民猖狂進攻。

唐伯增是地主出身的商人。他抱着卑鄙的投機、貪污、盜竊國家資財的目的，於一九五〇年十月混入天津礦產分公司，竊據了業務儲運科收購組長的職務。唐犯爲了達到他可恥的目的，先是陽奉陰違，假積極，騙取領導上的信任，接着便盜竊國家經濟情報，爲不法資本家和他自己牟取非法利潤。

唐犯的野心是很大的，他是個「貪大不貪小」的大盜竊犯。據他自己供認：小貪污暴露了不合算，大貪污即使將來不工作，生活也不成問題。唐犯爲了大量貪污，所以採取了「放長線」、「看遠不看近」的辦法。這個辦法的第一步，便是利用職權，勾結本市五金焊煉工業不法資本家，盜竊國家資財，逐漸結成盜竊集團。例如唐犯在經手與五金焊煉業不法資本家簽訂收購錫、鉛的合同時，他就藉口「扶持工商業」，預付八成定金，使奸商利用國家資金牟利。合同簽訂時，唐犯竟荒謬的主張逾期交貨不予罰款，向領導上說：「如果罰款，私商便不賣貨給我們了。」後來雖經領導糾正，唐犯對逾期交貨的奸商仍不罰款，甚至對不合規格的貨，唐犯也主張照收。

唐犯一貫洩漏公司經濟情報，例如礦產公司收錫品的牌價將要調高時，他預先告知奸商買貨；牌價將調低時，他即告知奸商售貨；牌價平穩不動時，他就向與他關係密切的奸商多收購一部分貨，使奸商拙出資金去投機倒把。唐犯使向廠商發成和正興焊煉廠的奸商洩漏公司關於收購鉛的任務，初步調查，先後就有三次，洩漏之後，唐犯立即代公司以高價收購這兩個奸商的鉛。唐犯還用竄改收購合同價格的辦法來勾結奸商。例如他與同新理化廠不法資

唐犯竟將上項已簽行的合同擅改爲調整後的價格，使國家遭受大量損失。唐犯一心一意爲不法資本家的非法利潤設想，毫無國家工作人員的立場。有一次在公司牌價上漲之前，唐犯立即通知正興焊煉廠的奸商說：「你們欠公司的貨趕快交來，不然我們漲價就麻煩了。」唐犯在一年多的工作期中，僅僅在一百噸礦產品的收購中，就使國家損失了一億三千餘萬元以上，全部的損失數字，還在統計中。

唐犯與五金焊煉工業不法資本家勾結以後，便開始了他的第二步計劃，勾結他的親戚、一個做媒生意的奸商田茂如和焊煉業奸商史步願、劉忠鎖等於一九五一年九月組織了「安昌焊煉廠」，由田茂如做經理，唐犯自己則用了他父親唐振業（棉布商人）名義入股，於是唐犯坐在礦產公司竊取經濟情報，指揮該號大規模的盜竊國家資財。一九五一年九月份，礦產公司準備調整錫的牌價，每噸由二千二百萬元調整爲二千四百萬元，唐犯竊得該項經濟情報後，立即親赴安昌焊煉廠指揮一切；同時又以電話通知隆發成焊煉廠奸商孫振鐸，孫又以電話告知正興焊煉廠奸商張澤民，於是奸商趁此投機哄抬，含百分之六十的錫由每噸二千二百萬元上漲至二千八百萬元，含百分之九十五的錫由每噸七千四百萬元上漲至八千四百萬元，造成了一九五一年九月份津市市場錫價的猛烈漲風。

唐犯盜竊國家經濟情報，和夥同奸商對國營經濟猖狂進攻，屢次嚴重破壞了國家在礦產品上的價格政策和整個收購計劃。一九五一年多季，錫品準備實行議價。議價後的價格將按公司牌價爲準，較市場原來價格爲低。礦產公司正與有關單位商議這一問題時，唐犯便指使田茂如趕緊售出貨物。國家某種礦產品將要實行統購統銷的消息，本來是國家政策上的機密，比一般業務機密更爲重要，而唐犯也都一概在事前洩漏出去，供奸商研究策劃，從中牟利。此外，礦產公司由其他大行政區調撥礦產品來津以及礦產公司由各地合作社代購廢錫運津加工等業務上的機密，唐犯通通在事前洩漏給奸商，使奸商鑽空子投機，使國家經濟政策和業務計劃不能貫徹實行。

唐犯打入國家經濟機構充當資產階級「坐探」，非法組織五金焊煉業的不法資本家成爲一個盜竊集團，他的目的是要長期地、大規模地盜竊國家的資財。「三反」運動展開以後，這個奸商「坐探」的陰謀被人民粉碎了。但唐犯直到現在仍不肯徹底交代非法行爲。唐犯經市人民法院傳訊後，現仍在拘押反省中。

津抗美援朝志願醫療隊第五大隊組成

薛培基任大隊長 日內即將出發前方工作

【本報訊】天津市抗美援朝志願醫療隊第五大隊已於昨日組成，日內即將出發。全體隊員名單如下：

大隊長 薛培基（紡管局醫院）
協理員 未定
代理護士主任 李文煥（總院）
代理護士長 王金梅（總院）、趙金鶯（紡管局醫院）、吳慧瑋（工人）、
主治醫師 周旺清（骨科醫院）、朱希堯（總院）
住院醫師 曾樑（市一）、王濱（紡管局醫院）、王金蓮（天和）、佟永忠（市四）
護士 鮑淑慈（市三）、師克英（市四）、
助理員 趙樹珍（工人）、潘瑞琴（二結核）、劉潔玉（婦產）、梁淑璋（天和）、李樹梅（廣濟）
藥劑員 顧純一（紡管局醫院）、孫景成（天和）、曾惠恩（人民）、張舜華（市三）、劉錫英（婦產）
事務員 李燕年（恩光）
化驗員 李永明（婦幼）
X光大夫 劉玉（市一）
工友 李景學（總院）
炊事員 趙振江（二結核）、李懷陳（市二）、崔承鑅（市三）、

（王愼宜）

重慶副市長、工商聯主委胡子昂 撰文揭露不法資本家罪行

【新華社重慶十四日電】重慶市副市長、工商業聯合會主任委員胡子昂在三月十日的重慶大公報上發表文章揭露重慶資產階級對國家政權的進攻。他說：兩年來重慶資產階級對人民國家開闢了兩條「無形的戰線」，一條是「明攻」，一條是「暗鬥」，胡子昂說：記得解放後不久，工商業聯合會籌委會成立伊始，工商業者一再宣稱「資金困難」，要求政府貸款；工商聯在兩年中先後將這些要求反映給政府，都得到政府的相當照顧，先後由政府貸予重慶工商界的幾次專案貸款即達三百億元以上，一般貸款的數字更大。同時解放兩年來，重慶資產階級不惜屢次藉口維持生產，不斷要求政府給予加工定貨和收購，工商聯也曾向政府一再反映，得到政府大批加工定貨。總計兩年來經工商聯蓋章簽證的加工定貨合同共計三千五百件以上，全部加工定貨及加工工繳達到人民幣三千億元以上。其餘由政府及國營企業直接向廠商辦理的加工定貨和收購，爲數更大。當資產階級裝模作樣要求貸款，要求加工定貨收購的時候，他們偽裝得是那樣老練，那樣逼真，使人不得不墮其彀中。可是，兩月來反行賄等五方面的鬥爭，把他們的一切鬼蜮伎倆都暴露無遺了。事實證明，所謂「資金困難」不過是某些不法資本家向政府變相敲索資財的惡毒口實，今天初步統計出來的逃避和隱匿的資金，比起政府貸出的款子不知要大多少倍。如果這些資金全都投入社會生產事業中來，其對人民作用與貢獻將是多麼重大。可是不法資本家們一面逃避和隱匿自己的資金，一面卻反而振振有詞地裝窮叫苦，向政府索取貸款，這種用心，這種公開的進攻，何等險毒！同時，人民政府投出的大量的加工定貨，挽救和扶植了重慶工商業的恢復和發展，對工商界盡其仁至義盡的幫助和照顧。重慶的不法資本家們不但沒有感激人民政府這種深厚的恩情，反而把加工定貨當成肆行盜竊的暴發機會，一再以「不能維持生產」爲藉口爲掩護，提出無限制地供應他們加工定貨的要求。兩年來的罪惡事實業已充分說明，重慶不法資本家們之所以這樣一再要求加工定貨，不過是爲了遂行其盜竊國家資財所進行的公開攻勢的又一部分而已。

特別嚴重的是兩年來重慶資產階級對國家稅收的公開進攻。解放以來，重慶的不法奸商們在暗地對國稅進行大規模偸漏的同時，曾屢次三番地公開叫嚷「稅重」，一九五零年中並曾公然發生若干抗稅行爲。工商聯不只一次地將這些情況片面地錯誤地反映給政府。去年秋季重慶資產階級對稅收的進攻最爲嚴重，及至去年八月二十四日市人民政府財政經濟委員會召開的討論稅收問題的擴大會議上，若干不法資本家也還散佈了攻擊政府稅收的言論。今天，通過反行賄等五方面的鬥爭，事實證明整個重慶工商界幾乎百分之百都有偸稅漏稅的行爲，因偸漏而盜竊的國家財產，數字至少在一千七百五十億元左右。誰還要說這是政府「稅重」嗎？今天的事實是最能教育人的，去年叫嚷「稅重」的組織者和領導者，不正是今天的大盜竊犯大奸商嗎？重慶資產階級一面暗地偸稅漏稅盜竊國家財產，一面公開叫嚷「稅重」。這種對工人階級進行「明暗夾攻」的猖狂行爲，誰能否認這是鐵的事實！

胡子昂說：重慶資產階級兩年來行賄總數字至少在二百三十七億元以上，偸工減料至少四百二十億元（還不計算偸工減料所引起的國家損失），盜竊經濟情報及國家資財已超過八百億元，這是何等驚人。更嚴重的是重慶資產階級對國家政權的進攻完全是有組織有計劃的全面進攻，類似「星四聚餐會」的非法組織存在於二十多個行業中，名目在五十個以上。其作用都是爲了集體哄抬價格，操縱市場，各以一種國營企業爲進攻對象。每一非法組織中都包括了各該行業的主要人物或代表人物，其進攻有佈置，講策略，十分兇狠惡毒。

胡子昂說：兩個月來在反行賄、反偸稅漏稅、反盜竊國家資財、反偸工減料、反盜竊國家經濟情報的運動中，截至三月三日爲止，市增產節約委員會工商聯分會收到的坦白檢舉材料共計十四萬一千餘件，其中偸稅漏稅和盜竊國家財產的總數字達到了人民幣六千億元以上；其餘未經過工商聯的若干重大案件，其損失國家資財亦很大，尚未包括在內。這個極不完整的數字已經異常驚人。這筆錢可以修好幾座嘉陵江大橋，可以修建五千萬一幢的工人住宅一萬幢以上。按每幢住十人計算，可以解決十萬以上的工人宿舍問題。如果用來建設重慶市的馬路、碼頭、市區公園，可以使重慶整個街市完全改觀。

胡子昂說：記得去年六至十二月份捐獻飛機大砲時，重慶工商界提出捐獻戰鬥機二十架，計人民幣三百億元，曾獲得各界稱道。至年底共捐獻了三百九十餘億，超額百分之三十二強，又受到政府的表揚。到今天看來，這個捐獻數字與初步統計出來的他們盜竊國家財產的數字比較，是何等地不成比例，是何等地微小！事實表明：重慶的資產階級以卑鄙無恥的手段盜竊了約值戰鬥機四百架左右的資財，反而冠冕堂皇，慷他人之慨，拿出二十六架，美其名爲捐獻，博得「名利雙收」。重慶工商界這種狡猾欺詐的行爲，不經過這次鬥爭，是不可能被揭發出來的。

胡子昂最後說：重慶的資產階級和全國的資產階級一樣，爲了達到唯利是圖，投機取巧，損人利己，享樂腐化的目的，兩年來以隱秘的和公開的兩條戰線，使用極其惡毒無恥的手段，對工人階級進行了猖狂的進攻，盜竊國家財產達到驚人的程度。由於這些不法資本家一貫巧妙地偽裝掩護起來，並大批地混進工商聯的各層公會組織中來，於是兩年多來工商聯在若干工作中備受蒙蔽，爲不法工商業者作了代言人，成了資產階級腐朽黑暗面的支持者而不自覺。這是我們引爲痛心並願深切檢討的。其次，是若干罪惡重大的不法資本家，竊取了各行業公會的領導權，把持公會，爲非作歹，不僅盜竊國家財產，也侵害了廣大中小工商業者的利益。現在，問題較小的中小工商業者政府已經進行處理，希望廣大中小工商業者從此安心地積極地走上生產戰線，同時加入圍殲大奸商的戰鬥陣營。爲了純潔我們的組織，爲了正當工商業者從此不再受侵害，必須堅決將罪惡重大的不法資本家徹底追查出來，搜捕乾淨，並把他們從各業公會中完全清洗，使我們工商聯的組織永遠掌握在正當工商業者的手裏。我們衷心感謝反行賄、反偸稅漏稅、反盜竊國家資財、反偸工減料、反盜竊國家經濟情報的鬥爭，揭開了重慶資產階級黑暗腐朽的本質，暴露了他們極其嚴重的罪惡，從而拯救和改造了這些工商業者，爲今後工商聯工作鋪平了順利的道路。我希望一切從這一偉大運動中鍛鍊和改造過來的工商業者，必須牢記這一次的深刻教訓，堅決參加到當前運動中來捕捉一切拒不坦白的大盜竊犯，徹底清除資產階級黑暗腐朽的污毒，爲響應和實現毛主席增產節約的偉大號召而積極行動起來！

劉寧一代表世界工聯亞澳聯絡局聲明 嚴重抗議美侵略者進行細菌戰

【新華社北京十四日電】劉寧一十四日代表世界工聯亞澳聯絡局發表聲明，嚴重抗議美國侵略者進行細菌戰的滔天罪行。聲明全文如下：

在朝鮮戰場上遭受到慘重失敗的美國侵略者，最近更窮兇極惡不顧一切地、大規模地進行滅絕人性的細菌戰了！一月二十八日以來，侵朝美軍接連不斷地以大批軍用飛機在朝鮮和在中國東北地區，大量地撒佈各種含有鼠疫、霍亂、傷寒及其他傳染病菌的昆蟲和毒物，更在朝鮮馬良山前線發射細菌砲彈，投擲細菌炸彈，嗜殺成性的美國強盜們，在廣泛使用各種細菌武器，野蠻殘暴不擇手段地在虐殺朝、中人民了！這種違反人道、破壞國際公法的滔天罪行，是對於全人類和平、安全的嚴重威脅，是對於人類文明與正義的徹底破壞！

一切可靠的材料證明：美國侵略者製造使用細菌武器是蓄謀已久的事了。早在一九四三年美國政府就用巨款投入了這一罪惡的事業，在馬里蘭州的狄特里克營建立了規模巨大的準備細菌戰的基地。以後又在密士失必州、猶他州、印第安納州建立了細菌戰實驗中心。二次世界大戰結束後，美國製造細菌武器的工作是更日益擴展着。一九四六年底，紐約時報軍事觀察家曾透露：「在陸軍軍事化學部的總領導下，正繼續製造若干種致命毒物的試驗」。前美國陸軍軍事化學部部長懷特在一九四九年初吹噓說：美國在研究細菌戰爭武器方面，已使其他國家「望塵莫及」。一九五一年三月，美國衛生研究院院長海斯公然宣稱：「微生物的砲彈和炸彈」已成爲立即可能實現的武器。不久美國「生活」雜誌更無恥的誇耀說：美國陸軍化學兵團的細菌作戰部已發明了足以大批殺人的十六種細菌武器。而美國前國防部長詹森更在許多次演說中公開地煽動戰爭，主張使用一切武器包括原子彈與細菌武器。這就是罪犯們的無恥自供。

這些美國吃人野獸準備和進行細菌戰爭，是和中、朝人民不共戴天的仇敵、萬人憎恨的日本細菌戰犯石井四郎、若松次郎、北野政次等長期合謀的。一九五〇年二月一日蘇聯政府照會提出要組織國際特別軍事法庭加以審判的這些罪犯，現在又在美國強盜卵翼之下繼續從事其殺人的勾當。臭名昭彰的麥克阿瑟早就以石井四郎爲首在東京組織了細菌戰研究所。不久以前這三個著名日本細菌戰犯奉李奇微總部之命，派赴朝鮮進行細菌試驗，且負責提出關於多天進行細菌戰爭的計劃的任務。美國侵略者早已野蠻透頂地用細菌武器實驗在屠殺朝、中人民軍隊的被俘人員。一九五一年三月美國侵略軍總部「衛生福利處」處長賽姆斯所指揮下的第一〇九一號細菌登陸艇曾秘密開到北朝鮮的元山港，用中國人民志願軍被俘人員作細菌武器的實驗；然後又開赴囚禁着大批朝鮮人民軍被俘人員的巨濟島，用戰俘的生命進行試驗。且早在一九五〇年冬天當美國侵略軍從朝鮮北部撤退時，就在他們曾經佔領過的地區撒佈了天花細菌；因而在這些幾年以來未發現過天花的地區，解放不久突然發現了天花傳染病，成百成千的和平居民，遭受到強盜們的毒害。

美國侵略者在朝鮮戰爭中所造下的血腥罪惡，早已屈指難數了。而這些喪失了人性的野獸，現在更變本加厲地公然大規模使用毀滅性的細菌武器，以屠害整個國家的和平居民。任何愛好和平有理性和人類同情心的人，能不爲此而義憤填胸嗎?!

全世界人民的憤怒抗議和一致聲討，嚇慌了那些做賊膽虛的美國侵略者；他們採取了慣用的狡猾的拙劣伎倆，無恥地矢口否認他們所進行的細菌戰的事實，企圖推卸這種罪行應負的責任。從美國第八軍的「負責官員」到艾奇遜都發出了抵賴的聲明，說「聯合國軍」未進行細菌戰；但對舉世皆知的美國強盜們早期計劃、準備進行細菌戰的一連串血腥罪跡，他們卻都隻字不提。而巴黎「今晚報」記者貝卻敵自開城的報導，卻更進一步表明了李奇微在朝鮮進行細菌戰的詳情。他訪問了鐵原西北十五公里處的一位中國人民志願軍，後者在二月十一日下午一時親眼看到三架美機在分界線北約十公里處低空盤旋，撒下一陣黑霧似的東西，大約一小時後就發現山坡的積雪上散佈着一堆堆的蒼蠅和跳蚤；一個地方一平方公尺面積內就有一千多個跳蚤。當地居民證明這一帶出現蒼蠅最早要在三月底以後。志願軍的巡邏隊發現了這地區的美軍在十日晚上突然撤離了前線，顯然這是爲了使美軍免受李奇微細菌戰的影響。朝鮮和中國東北地區的千萬人民，都會提供美國侵略者進行細菌戰的無數確鑿罪證。艾奇遜之流的沒有任何論據的矢口抵賴顯然是掩耳盜鈴之術，欺騙不了任何人的。

人們的記憶猶新：去年朝鮮停戰談判開始以後，美國侵略者爲了破壞談判，曾多次派飛機侵入開城中立區上空進行轟炸掃射。美國方面曾經再三否認這些罪行是他們幹的。但鐵的事實終於迫使他們不得不對自己的挑釁行爲加以承認。這樣的事例是不勝枚舉的。

全世界人民都早已看透了：不顧事實地矢口狡賴和造謠污衊，是美國侵略者及其政府官員的一貫伎倆。他們徹底違反人道、破壞國際公法，有計劃、有準備地進行大規模細菌戰的滔天罪行，是鐵證如山無法抵賴的。

美國侵略者血債纍纍的殘暴罪行，更加徹底證明了他們是一切和平人民的死敵，是全人類正義與安全的死敵，尤其是我們東方各民族人民的死敵！

我們代表亞洲澳洲千百萬工人，嚴正抗議以聯合國名義在朝鮮作戰的美國軍隊的滔天罪行！我們號召亞洲澳洲的工人和一切正直良善的人民一致聲討，並立即制止美國侵略者無恥的野蠻暴行；爲維護正義人道，爲保衛人類的文明與安全，以堅決有效的行動來粉碎美國侵略者的一切罪惡戰爭計劃。萬惡的細菌戰犯，一定要受到人類正義的嚴厲制裁！

亞澳聯絡局致電聯合國要求制止這一罪行

【新華社北京十四日電】世界工聯亞澳聯絡局十四日致電聯合國秘書長賴伊和安全理事會主席巴魯賽克，抗議侵朝美軍使用細菌武器的罪行，並要求聯合國立即制止美國侵略者使用細菌武器的罪惡行爲。電文如下：

美國成功湖

聯合國秘書長賴伊先生並轉安全理事會主席巴魯賽克先生：

以聯合國名義在朝鮮作戰的美國軍隊，自一月二十八日以來，接連不斷地在朝鮮和在中國東北地區，大量地散佈毒蟲病菌。美國政府勾結日本細菌戰犯，長期合謀進行細菌戰爭的準備和意圖是舉世週知的。這種違反人道、破壞國際公法的罪行，不僅是對於朝、中人民的殘暴虐殺，而且是對於世界和平人類安全的嚴重威脅。這種暴行已經引起了朝、中人民的一致憤怒聲討和全世界輿論的正義斥責。

世界工聯亞澳聯絡局和世界正義人士都不能坐視喪心病狂的罪犯們製造人類災患、大規模地殺害和平人類的滔天罪行！

世界工聯亞澳聯絡局代表亞洲、澳洲千百萬工人，特對美國軍隊進行細菌戰的罪行提出嚴正的抗議，並要求聯合國立即制止美國侵略者使用細菌武器的罪惡行爲。

世界工聯亞澳聯絡局
一九五二年三月十四日

越勞動黨及國民聯合戰線統一一週年

越勞動黨中央舉行紀念大會

長征總書記報告一年來成就提出今後任務 胡志明主席指出越南人民的鬥爭必獲勝利

【新華社北京十四日電】據越南通訊社北越十二日消息：爲紀念越南勞動黨建黨、「越盟」和「聯越」合併爲越南國民聯合戰線以及越南、寮國、高棉三國成立聯合民族統一戰線一週年，越南勞動黨中央執行委員會在三月三日舉行了紀念大會。大會由胡志明主席主持。大會推選了斯大林大元帥、毛澤東主席、多列士同志和金日成將軍爲名譽主席團，並推選了胡志明主席、越南國民聯合戰線主席孫德勝、越南國民聯合戰線副主席范伯寬神父以及越南勞動黨總書記長征爲主席團。參加大會的有越南人民政府、國民議會、越南國民聯合戰線全國委員會、越南民主黨、越南社會黨、各人民團體、各少數民族以及和平城前線人民軍部隊的代表。

大會在熱烈的歡呼聲中宣讀了聯共（布）黨、中國共產黨和日本共產黨的賀電。胡志明主席致開會詞後，由長征總書記作報告。

長征詳細報告了越南勞動黨領導下的越南人民一年來在加強統一戰線、軍事鬥爭、經濟財政、文化教育以及外交等各方面的巨大成就。長征指出越南人民能夠獲得這些成就是由於：一、越南人民緊密地團結在越南國民聯合戰線之中，越南人民的高漲的愛國熱情和爭取獨立的堅決意志；二、胡志明主席、越南勞動黨和越南人民政府的正確領導；三、世界和平民主陣營的支持。

長征在分析和平民主陣營日益強大、帝國主義陣營日益腐朽的國際形勢以後說：我們的抗戰是一個長期鬥爭。爲了準備總反攻，一方面我們應該殲滅更多敵人，消耗並削弱敵人的力量，另一方面也要保存和加強我們的力量，以準備在一切必需條件具備時，轉入總反攻。我們的計劃是進行長期抗戰和長期準備。我們決不應該放棄長期抗戰和自力更生的思想。

長征最後向全越南人民和勞動黨全體黨員提出三大任務：一、殲滅更多敵軍並加強游擊戰；二、粉碎敵人的「以戰養戰」和「利用越南人殺越南人」的陰謀；三、加強並培養越南人民的抗戰力量。

胡志明主席在大會結束時的講話中指出：在國際、國內形勢都對越南有利的情況下，越南人民的鬥爭必將得到勝利，因爲他們有越南勞動黨的正確領導，有一個越南國民聯合戰線，並有一支人民的軍隊。

大會在熱烈歡呼聲中和高喊「胡志明主席萬歲」和「越南勞動黨萬歲」的口號聲中結束。

人民民主國家人民怒不可抑 斥責美國進行細菌戰罪行

【新華社北京十五日電】正在建設更美好的生活的人民民主國家人民，對於美國侵略者進行細菌戰的罪行，表示不可遏止的憤怒。據塔斯社十四日報道：蒙古人民共和國首都和其他各地的工人、牧民和知識分子紛紛舉行羣衆大會，抗議美國侵略者使用細菌武器。參加大會的人們憤慨地說：美國生番們最近在朝鮮散佈鼠疫、霍亂和其他傳染病的細菌的罪行，已經激起了全體蒙古人民的忿怒斥責和堅決抗議。蒙古和平委員會已致電聯合國，代表蒙古人民表示堅決抗議美國侵略者的這種違反人道的可惡罪行，並堅決要求立即制止使用細菌武器。

匈牙利「自由人民報」刊載了許多著名文化工作者的聲明。匈牙利科學家，科蘇斯獎金得獎人、匈牙利人民共和國科學院院長羅斯尼雅克在聲明中說，當他聽到美帝國主義的駭人聽聞的新罪行時，感到極大的憤慨。他在聲明中斥責那些出賣科學、把他們的學識用來爲戰爭服務的一部分西方科學家。國家劇院女演員莎寶尼在聲明中寫道：我和其他許多有着子女並希望在和平環境下把他們撫養長大的母親一樣，發出抗議的呼聲。但是我不光是以母親的身分提出抗議，因爲女演員在舞台上用莎士比亞及約瑟夫．卡托納的卓越的言詞來宣揚美好、真理與人道。全世界各國人民必須發出抗議的呼聲，以保衛朝鮮人民及朝鮮兒童。

科蘇斯獎金得獎人、彫刻家季斯法羅狄——斯屈洛勃爾說：像我的千百個藝術界同伴一樣，像所有正直的人民一樣，我對於這些罪行只有一句話：爲了人道，我與其他人民一起要求制止殺人犯！

科蘇斯獎金得獎人、詩人貝納亞明在聲明中說：作爲一個正直的人，我號召所有能夠聽到我的話的人：以一切方法——用文字、行動、勞動，阻塞殺人犯的去路；並消滅帝國主義戰爭——這個人類歷史上最卑鄙的罪惡。

羅馬尼亞首都布加勒斯特的所有報紙都刊載許多人民團體的聲明和勞動人民的來信，他們一致要求嚴懲美國食人生番。各報刊載總工會、勞動青年聯盟中央委員會、保衛和平常設委員會、羅馬尼亞民主婦女聯合會以及其他羣衆團體的抗議。

保加利亞勞動人民對於美國野獸們使用細菌武器的罪行的憤恨情緒，正在高漲。科學院院士波波夫發表聲明說：「科學家們不能漠視這種窮兇極惡的罪行。我們保加利亞的科學工作者們站在和平擁護者的最前列，抗議戰爭，抗議美帝國主義者在朝鮮使用細菌武器的罪行。我們向全世界的科學家的良心和榮譽發出呼籲，要求他們起來堅決地反對利用科學大規模屠殺人民並毀滅人類幾世紀文化成就的罪行。」

在捷克斯洛伐克，據電通社報道：摩拉維亞的哥特瓦爾德夫與波希米亞的拉倍克——克拉洛夫兩地的捷克斯洛伐克天主教神甫最近舉行的和平會議曾致電聯合國，抗議美國人在朝鮮進行細菌戰。兩個抗議書都要求立即制止這種罪行。到會的全體神甫保證在傳道時斥責美國侵略者的罪惡行爲。

日中友協發表聲明 斥吉田與蔣匪媾和

【新華社北京十五日電】東京遲到消息：日中友好協會在二月一日召開一九五二年度第一次理事會。會議決定在四月十日左右舉行日中友協全國大會，並爭取在五月前後在東京舉行有關民族的國民經濟會議。會議決議：日中友協的組織應在全國的建立和加強地方支部，並把日中友協的運動擴大到日本人民的各個階層中去。會議歡迎將在莫斯科舉行的國際經濟會議，並決定盡可能地協助促進中日貿易。

根據會議的決定，日中友協理事會在二月十日發表聲明，斥責吉田致函杜勒斯保證日本與蔣匪媾和。聲明說：吉田的信違背了日本人民的意志，並把日本經濟長期地置於與鄰邦大國（中華人民共和國）隔絕的狀態中。聲明指出：中華人民共和國中央人民政府代表五萬萬中國人民，代表曾經遭受過日本軍國主義侵略所造成的苦難的中國人民。日本政府是不可能否認與中華人民共和國中央人民政府締和的責任與義務的。聲明最後強調說：吉田的信的意義等於否定日本對中國的戰爭責任，是向中國全體人民挑戰的行爲。我們站在日、中兩國人民友好的立場，要一致反對吉田的這一行爲。

印度第一次大選結束 共產黨爲首的統一陣線獲重要勝利

印共在國會及許多省議會中已成爲最強大的反對黨

【新華社新德里十五日電】去年多天開始的印度第一次大選，已在三月初結束。以印度共產黨爲首的人民民主統一陣線在選舉中獲得了重要勝利。選舉結果表明：印度共產黨已在印度國會以及馬德拉斯、海得拉巴、西孟加拉、特拉凡哥爾——柯欽和特里波拉等邦（省）議會中成爲最強大的反對黨。

據印度政府新聞局發表的選舉公報，人民院（按：人民院即下院，共有四百九十七席，其中四百八十九席由選舉產生，八席由印度總統指定）的選舉結果如下：印度國大黨獲得三百六十二席，印度共產黨和它所領導的統一陣線獲得三十九席（其中十七席是由印共候選人名單中直接選舉出來的），印度社會黨十二席，印度教大會四席，其他的許多小黨派和無黨派人士共七十二席。

在各邦（省）議會的選舉中，印度共產黨和它所領導的統一陣線共獲得二百三十九席。馬德拉斯省立法會議共有三百七十五席，國大黨得一百五十二席，印共得六十四席。西孟加拉省立法會議共有二百三十八席，國大黨得一百五十席，印共領導的統一陣線得四十五席。海得拉巴邦立法會議共有一百七十五席，國大黨得九十三席，人民民主統一陣線得四十二席。特拉凡哥爾——柯欽邦立法會議共有一百零八席，國大黨得四十四席，左翼黨派統一陣線得三十七席。印共並有七個候選人當選爲奧里薩省立法會議議員，五個候選人當選爲東旁遮普省立法會議議員。孟買統一陣線有三個候選人當選。阿薩姆統一陣線有一個候選人當選。在特里波拉選舉團中，印共和各民主黨派的聯盟得到選舉團的總共三十席中的二十席。

在這次大選中，國大黨獲得了國會和大多數邦（省）立法會議的多數席位，但是它所得的票數還不到選舉人所投總票數的一半。而在單獨一個選區得票最多的是特倫甘納印共領袖拉維·納拉因·泰迪，他得到三十萬零九千一百六十二票。其次是特倫甘納的另一位印共領袖阿查賽，他得到二十八萬二千一百十七票。而國大黨得票最多的候選人所得票數只有二十二萬三千五百七十一票。

印度共產黨候選人在這次選舉中，打敗了印度中央政府和邦（省）政府的部長而勝利獲選。例如，在人民院議員競選中，南印度鐵路工人工會領袖南姆比爾打敗了印度政府鐵道部長山蘇南；印共領袖拉瑪·拉奧打敗了印度政府糧食部次長特里瑪爾·拉奧。印共領袖漢努曼塔·拉奧打敗了馬德拉斯省政府的部長昌德雅里。在西孟加拉省，參加競選的十二個部長有七個被擊敗。其中，西孟加拉省政府勞工部長卡里巴達·穆克吉敗於印共領袖、全印農民協會總書記班金·穆克吉；教育部長喬度里敗於印共政治局委員巴蘇；稅務部長比馬爾·辛格敗於印共領袖、卓越的農民組織者普羅巴施·羅埃。

在印度共產黨領導下發動的人民民主統一陣線運動，是這次勝利的基礎。全國各地統一陣線的發展顯示這個運動與人民有着廣泛的聯系。雖然印度現在還沒有全國性的統一陣線的組織，但這個運動目前正在全國各地繼續發展着。印共在各邦（省）的統一陣線的同盟者有：西孟加拉、奧里薩、比哈爾等省的前進同盟（按：印度有兩個前進同盟，一個是馬克思主義集團，一個是瑞克爾集團。這裏指的前者。），馬德拉斯省馬拉巴和安得拉的幾個選區的農工人民黨，孟買省馬哈拉施特拉的農工黨，特拉凡哥爾——柯欽邦的喀拉拉社會黨和革命社會黨，海得拉巴的人民民主統一陣線以及好些邦的無黨派人士。

印度社會黨在這次大選中遭到嚴重失敗。大選以後，社會黨大批黨員紛紛脫黨，以示對印度社會黨領導機構的親美反人民的政策的抗議。

蘇聯人民熱烈擁護今年國家預算

【新華社訊】塔斯社莫斯科十二日電：在蘇聯各地的工廠、集體農莊和機關裏，勞動人民紛紛研究關於一九五二年國家預算的法律。蘇聯最高蘇維埃會議的決議。蘇聯人民熱烈地擁護並衷心地接受一九五二年的國家預算。

莫斯科汽車工廠的運送部主任米哈伊洛夫說：「我們衷心地歡迎蘇聯的國家預算是一個新的證據，它最生動地說明了我們社會主義祖國不可戰勝的力量，證明了黨和政府對於更進一步發展我國國民經濟和增進蘇聯人民福利的關懷。全世界一切進步人民都和我們有同樣的感想，因爲蘇聯的國家預算是一個各民族和平與友誼的預算。」

新預算受到蘇聯各族人民的熱烈擁護。白俄羅斯莫吉略夫城的建築工人哈芙科夫在研讀了會議的文件之後說：「我們都看到社會主義祖國的預算是和平建設的預算。蘇聯正在建造着世界最大的水力發電站和運河。市鎮和鄉村在發展着。現在，我們正在建造一所宏大的公寓。我們需要更好地工作，以提前建築成這所房子。」

里加一個被服工廠的斯塔哈諾夫式工人波利斯說，蘇聯的預算鮮明地反映出蘇維埃國家的和平政策。我們將盡一切力量不斷地提高勞動生產率，以加強我們祖國的力量。

蘇聯人民以新的勞動英雄主義的業績來歡迎最高蘇維埃會議的決定。莫斯科的冶金工人已經決定增加鋼和延壓金屬的產量，降低生產成本，並超計劃節約好幾十萬盧布。「鎚子與鐮刀工廠」的先進煉鋼工人與夫金尼科夫在三月開始以高速方法出產了他的一半鋼料。單是他這種工作，結果就節省了兩千盧布。莫斯科汽車工廠各車間的工人都以新的愛國主義行動來慶祝蘇聯最高蘇維埃會議的閉幕。

緬甸議會選出新總統

【新華社北京十四日電】仰光消息：緬甸聯邦議會的衆議院和民族院在十二日舉行兩院聯席會議，選出前最高法院院長巴宇博士爲新總統。巴宇博士已在十三日宣誓就職。

適應春耕需要保證增產勝利
河北合作總社大量供應肥料
約定油脂公司加工棉籽餅四千萬斤下月收齊 即分別撥運各專區

【本報訊】河北省合作總社爲適應農民春耕的需要，保證增產運動勝利展開，正在充分的供應各縣肥料。各專區與各縣合作社也紛紛派人來津，通過河北省合作貨棧代購各種肥料、農具與防旱打井的工具等。

河北省合作總社在去年華北區城鄉物資交流展覽會時曾與中國油脂公司華北區公司簽訂一億斤棉籽餅四千萬斤棉籽餅的合同，截至目前，華北區油脂公司已交了棉籽餅七百八十餘萬斤（其中有八十萬餘斤菜子餅）。最近因春耕關係，華北區油脂公司正積極在北京、天津、石家莊等地加工，決定在四月底，以前將棉籽餅交齊。三月份內保證先交足兩千零八十三萬二千斤，以目前加工能力來看，估計將要超過此數。河北省合作總社已決定在收足此數後，立即撥調各專區，計石家莊專區三百五十六萬八千斤，保定專區五百四十六萬斤，邯鄲專區五百一十七萬斤，衡水專區三百零九萬斤，邢台專區七十萬斤，定縣專區二十九萬斤。天津鐵路分局對於運送春耕肥料，予以大力協助，此項棉籽餅隨時裝車即隨時運出。

全國合作總社爲了及時供應河北省春耕肥料，通過河北省合作貨棧，撥給河北省芝蔴醬渣兒一百七十萬斤，撥給保定專區豆餅二百萬斤，定縣專區、邯鄲專區豆餅各一百萬斤，全國合作總社直接調運的肥料未計算在內。華北區油脂公司將於明天代通縣專區合作社與天津市油坊工業聯購組一、二、三、四、五組簽訂芝蔴醬渣兒三十四萬斤的合同。各專區合作社派人直接來津，通過河北省合作貨棧代購肥料的數目也很多。計一月份代保定專區購買棉籽餅二百萬斤，二月份代保定專區購花生餅約三十萬斤，代定縣專區購糞肥四十萬斤，三月份代天津專區購肥田粉五噸。

山東黃河入海處 興建國營農場
今年先墾荒廿萬畝月內開始

【新華社濟南十四日電】山東省人民政府已決定在黃河入海處屬於廣饒、利津、墾利三縣的臨海地區，建立一個大規模的國營機械化農場。山東省黃河入海的地方，是一大片由黃河泥沙淤成的沃野。但該地地勢低窪，常受海潮侵漲，水鹹地鹼，農作物不易生長，因此大片的海灘人煙稀少，一片荒草。去年十月間，山東省黃河河務局在利津縣小街子村黃河大堤南岸，修建了一座可引黃水灌溉四十萬畝農田的淩汛溢水堰工程，便爲開墾這片肥沃的荒地準備了條件。去年十二月下旬，山東省人民政府農林廳和山東省黃河河務局等部門已抽調幹部一百五十多人，組成測量隊積極進行農場勘測工作，到今年一月中旬，已測量好即可開墾的十多萬畝荒地。

現在，這個農場的籌備工作已初具規模，正在積極地建立農場機構，開闢場址和購買耕作機械，本月內就可着手墾荒。該場計劃在三年內墾荒六十萬畝，今年第一年先墾二十萬畝。今年農場的生產總值預計可達兩千萬斤小米。

昆明電工器材廠在「三反」中 及時提拔工人幹部
生產情緒提高不斷創新紀錄

【新華社昆明十三日電】昆明電工器材廠在反貪污鬥爭中，及時提拔工人幹部，工人生產情緒非常高漲，不僅生產任務未受影響，部分車間並超額完成任務。該廠反貪污、反浪費、反官僚主義運動展開後，由於工人掌握了政策，不到半個月就捉住了不少大貪污犯。爲防止影響生產起見，領導方面就放手提拔了一批思想進步、作風正派並有能力的老工人和下級職員，分任車間主任和科長、股長，並成立生產規劃小組，統一全廠的生產計劃和分配工作。這些新提拔起來的積極分子雖是「新手」，但都虛心學習，信心百倍。如調任供銷科擔任採購工作的李志賢，原是熔煉車間工人。他接手這個工作後，虛心向人學習，不久就對業務熟悉起來。該廠工人在「打虎」戰鬥中，表現高度的勞動熱情，創造不少新紀錄。董福生小組全組六十二人，抽出十二人投入「打虎」隊後，其餘工人放棄休息，連日超額完成任務。董福生是曾冒千度高溫熱補反射爐的勞動模範，現代理熔煉車間主任。他鼓勵工人們說：「『打虎』要緊，生產也要緊。打下『老虎』，生產多少都是我們自己的了。」他們創造了許多新成績。二月十二日，煉鋼的反射爐爐頂壞了，如不立刻修好，一爐銅就要成廢品，損失很大。工人楊自貴、魯盛才等不顧危險，立即爬上燙熱的爐頂，補好了爐子。十九日，秦登壽班工人又創造了一點三十分出鋼九噸八百三十二公斤的新紀錄。

中孚銀行副理李濟剛 經營「地下錢莊」
經職工檢舉後留行反省

【本報訊】本市公私合營中孚銀行副理李濟剛在解放後經營大規模的「地下錢莊」，自一九四九年至一九五二年二月吸收存款累積共達二十七億三千九百餘萬元，進行私營拆放，破壞人民政府金融法令。在「五反」運動中，李濟剛的違法行爲被職工檢舉，現正留行反省交代。

李濟剛是潛伏在公私合營銀行內的投機倒把奸商，自從天津解放後，他即勾結厚生工廠副經理穆雲漢、敦昌錢莊經理王鐵華、萬華錢莊（已倒閉）襄理陳倩藻等經營地下錢莊。李濟剛經營「地下錢莊」的資金主要來源是依靠厚生工廠一個假戶頭上的大量資金，通過穆雲漢隨時挪用。此外，李濟剛個人又以高利引誘攬收四友電機廠與中天電機廠職工的存款。吸收私人存款的範圍不僅限於天津，上海、北京等地也有李濟剛的「客戶」。他存款的往來「客戶」達四十餘戶。他攬存了私人資金以後，一部分就進行私營拆放，先後與本市東茂居帶國等二十二戶往來，一部分不能即時拆出，他就轉存到敦昌與萬華兩錢莊或轉存中孚銀行，從中獲取利差自肥。每當他自己的「客戶」向他提取存款，他又無法週轉時，就以天增營造廠等客戶的名義從中孚銀行套取存款，供給他的「地下錢莊」週轉。總計先後套用中孚銀行存款二十八筆，共計八千六百五十四萬元（自一九四九年至一九五二年二月，未折合現值）。因爲李濟剛任意套用行款，把中孚銀行業務搞得亂七八糟，外界有人管中孚銀行叫做「李記」銀行。

李濟剛因私營拆放，付息時就私下扣除所得稅，偷漏國家稅收。一九四九年偷稅額一百五十萬六千元，一九五〇年偷稅額二百六十萬元，一九五一年偷稅額一百七十八萬元，一九五二年偷稅額五萬六千元。李濟剛除經營「地下錢莊」以外，還攬買金鈔，曾買賣黃金二十一兩，美鈔七百餘元，銀元一百三十餘枚，黑市港幣三百元。

「五反」運動展開後，李濟剛擔任小組長，不積極帶頭交代問題，反省以後，態度較老實，公私合營銀行節約檢查支會將視其坦白程度再作處理。

已作結論的私營染廠由工人監督執行加工合同
一般都提高產品質量並按期交貨

津市花紗布公司將於下週內簽訂織布加工合同

【本報訊】天津市花紗布公司於二月下旬成立臨時業務小組後，即大力展開加工業務。爲保證充分供應天津市及華北各省春夏兩季需要的布疋，特別是爲扶持在「五反」運動中已作結論的私營染廠開展生產，於二月二十五日開始和各染廠（包括公營染廠六家，已作結論的私營染廠十家）簽訂加工合同，迄至三月十四日止，該公司和十六家染廠簽訂的合同，計加工色布十萬零七千六百疋，其中包括藍布八萬零五百疋，青布一萬五千疋，灰布一萬二千一百疋。該公司現除繼續和其他已作結論的私營染廠商洽加工數量，準備簽訂合同外，將於下週內和已作結論的私營織廠，簽訂織布加工合同。

這次的加工合同，由於實行了工人監督執行合同的制度，各私營染廠加工的色布，一般地都提高了質量。各私營染廠並都能遵守合同的期限，基本上扭轉了拖延交貨的現象。從二月二十五日開始加工後，二十天內各廠已交布四萬二千五百四十疋（包括公營染廠的一部分），其中二等品有九千零五疋，佔已交布總數的百分之二十一。過去各私營染廠在加工時都偷工減料，降低加工產品的規格，如染色多用單面等，現在由於工人監督執行加工合同的規定，加工產品都能達到一定的規格標準了。二等品雖仍然存在，但已迅速地減少，如北大染廠二月份所交的加工色布三千疋，其中二等品二百九十四疋，約佔所交布總數的百分之十。該廠過去加工色布的二等品，有時竟達百分之四十以上。

武漢進出口業奸商派遣奸細
篡奪外貿領導權進行盜竊
通過偷竊情報騙取外匯貸款哄抬貨價等種種卑鄙手法
使國家遭受極大損失

【新華社漢口十三日電】中央人民政府貿易部武漢對外貿易管理局、中國銀行漢口分行和中國工業器材公司中南區公司，由於被奸商派進來的和拉過去的奸細所篡奪，以致國家財產遭受了極其巨大的損失。一年多以來，奸商們從中國工業器材公司中南區公司盜取了需要進口物資的品種和計劃，從武漢對外貿易管理局盜取了對外貿易的經濟機密，據此來編製他們的業務計劃。然後又通過他們的坐探、代理人，在請求武漢對外貿易管理局簽發進出口許可證，審核進出口貨價時得到「方便」。貨物進口後，又以低價報高價、次劣貨充好貨賣給中國工業器材公司中南區公司。

武漢對外貿易管理局的副局長許鐘毅，是一個受過革命鍛鍊的老幹部，入城以後逐漸蛻化變質。一九五一年九月，許鐘毅非法批准漢口富利貿易行進口日光燈管一萬五千隻，使該行騙取國家財產九億多元。富利貿易行奸商趙克川拿出三億七千萬元創辦「長江油毛毡廠」送給許鐘毅，並特地派人到上海將許的父親接到武漢來當廠長。至此，許鐘毅便服服貼貼地充當了奸商在國家機關的代理人。在許鐘毅的庇護下，資產階級派進武漢對外貿易管理局的奸細倪同甲（南同豐號經理，混入管理局後篡據行政科長職位）、嚴格（進出口科長、私營海生貿易行股東）和留用人員余常安（審核股代理股長，後兼進出口科代理科長）、任雲龍（簽證股長）、謝啓泉（審核股長）等，就大膽地爲奸商服務。

在許鐘毅、倪同甲等控制下，該局編造的進出口貿易計劃並不根據國內產銷的需要，而單純依照奸商們的私利編製的能謀取非法利潤的物資採購單彙總上報，其中大部分爲特許進出口物資。許、倪等並屢次把進出口計劃報告奸商。一九五一年中央人民政府貿易部指示武漢地區的桐油、五棓子出口，都在正式公佈之前被許鐘毅洩露給義瑞進出口貿易行。一九五一年十一月二十九日，武漢對外貿易管理局遵照中央指示開放芝蔴出口，但在十月初，內奸倪同甲就通知了武漢市的惠安、乾昌、其昌、永生、姓昌、新民、華、義瑞等八家進出口貿易行。這些奸商就在武漢市及武漢外圍各地大量搶購芝蔴，造成芝蔴市場混亂，價格迅速被哄抬百分之十，結果使中國油脂公司中南區公司不能完成收購計劃，影響食油的供應。一九五一年七月，倪犯並僞造碎米出口配額，私自將姓昌貿易行經理奸商朱翊霖一百五十噸碎米出口計劃編入武漢市第三季特許物資出口計劃。於是，姓昌貿易行就在第四季壟斷了武漢市的碎米出口業務，喪心病狂地大量收購好米碾碎後蒙蔽海關出口，破壞國家糧食管理政策。僅這一次出口，奸商朱翊霖就獲得非法利潤六億二千萬元。

武漢市的不法進出口貿易商騙取國家外匯的主要方法之一是在價格上搗鬼。他們虛報進口物資的國外價格，以低報高，出口物資又以高價報低價。這些違法勾當也是通過他們潛伏在武漢對外貿易管理局內的代理人進行的。嚴格、余常安、謝啓泉等都完全根據奸商們自報價格和捏造的假發票來審核進出口貨價。如惠安貿易行在一九五一年先後進口的防老劑、自行車等，都是在嚴格、余常安等犯指導下進口的。僅防老劑（防止橡膠老化的工業原料）一項進口貨就騙取國家外匯折合人民幣七億二千多萬元，逃避所得稅二億一千多萬元。金城文具儀器公司也是用這種方法在一九五一年騙取外匯、逃避所得稅共折合人民幣八十七億二千多萬元。許鐘毅、倪同甲、嚴格等爲了讓奸商取得非法利潤，更不惜破壞國家對外貿易政策。最惡毒的辦法是將人民政府規定的特許進出口物資竄改爲准許進出口物資，因而把這些物資應納的高稅率竄改爲低稅率。人民政府規定禁止進出口的物資，也通過他們的手在奸商面前開禁了。當市場缺乏某種物資或某種物資價格疲落時，他們便指使奸商們在物資進口之後，違反對外貿易政策或撕毀和國營經濟部門簽訂的代購合同，非法地轉到市場上投機壟斷，甚至轉運到其他城市出售。一九五一年第三季武漢市純鹼、道林紙奇缺，交易情況一度不正常，便是奸商們和他們派進武漢對外貿易管理局的坐探所一手造成的。在武漢對外貿易管理局一九五〇年十二月成立到一九五一年底這期間，奸商們和許鐘毅、倪同甲、嚴格、余常安等犯勾結，初步統計已盜竊國家外匯、偷逃稅收共達四百五十七億三千多萬元。

武漢市進出口貿易商不僅向武漢對外貿易管理局進攻，並且猖狂地向中國銀行漢口分行進攻。因爲該行是發放外匯貸款的機構，他們力圖從該行取得大批的外匯貸款，以便「白手起家」，把國家的資財據爲私有。這個勾當是通過中國銀行漢口分行副經理陳安性、業務科副科長柯雲程、副股長李鈞等進行的。陳安性是僞中國銀行漢口分行的副經理，解放後入股私營義華公司，並和惠安貿易行合夥做豆餅出口、醋酸纖維素入口的生意。奸商們通過陳安性等，把低價的抵押品作成高價，以便取得更多的貸款。僅以惠安貿易行爲例，一九五一年內惠安貿易行就得到貸款人民幣一百一十三億元，港幣貸款一百四十多萬元，等於漢口惠安貿易行自報資金的八倍以上。在貸款之後，奸商們又利用陳安性等以少收保證金、早退保證金等手法來盜竊國家財產。僅惠安、義瑞、華年三家貿易行就因此使國家在利息一項收入上損失一億四千多萬元。更重要的是，奸商們並經陳安性等取得外匯情報，如變動外匯牌價、放款計劃等，因此使國家財產所遭受的損失目前還無法完全統計出來。

中國工業器材公司中南區公司是武漢市的進出口貿易商力圖篡奪的另一個據點。奸商們在盜騙了國家的機密、非法貸到了大批貨款、辦好了簽發進出口證的手續，核定了進出口貨價之後，就把進口貨向中國工業器材公司中南區公司兜售，「再撈一把」。他們的辦法是以低價貨充當好貨賣給公司，以低價報高價代購或而拒不交貨或延期交貨。由於中國工業器材公司中南區公司大貪污分子李文（副經理）和混進該公司篡奪要職的經濟奸細郭璐（經營科長）、沈昂（收購組長）、吳正明（批發部代理主任）、凌錫鏞（五金組長）、張根盛、馬驥（負責收購、檢驗工作）等都和奸商勾結，該公司一年來僅在收購業務上即損失一百二十億元，因奸商毀約、逾期交貨和因貨物品質低劣銷出後被退回所造成的損失尚未計算在內。一九五一年第一季惠安貿易行先後爲工業器材公司中南區公司代購的一百二十五噸特許進口物資氣鍛事件就是一個典型事例。惠安行經理奸商盛如松在事前從該公司內潛伏的奸細郭璐處取了收購進口物資的計劃，即向武漢對外貿易管理局申請進口，向中國銀行漢口分行貸款；在和該公司訂立代購合同時，又勾結郭璐將香港貨價由每磅一點六港元報高爲二點六港元。當氣鍛進口後，貨品規格僅有九三度，與原來合同規定的九九度規格相差很遠，郭璐就親自設法覓得好貨樣品冒充化驗，結果使這批劣貨混進了該公司，惠安行從而獲得非法利潤三十二億元。

以上材料充分證明：奸商們對管理武漢對外貿易的行政、業務部門的進攻是有計劃有組織的。由於奸商們的進攻，使國營貿易管理局和中國工業器材公司中南區公司至少已損失五百七十七億多元，至於奸商們盜竊國家外匯後資助了帝國主義、危害了國家建設所受到的損失更難計算出來。

寧夏省商業廳內 發現奸商坐探盜竊國家經濟情報

【新華社銀川十二日電】寧夏省人民政府商業廳在反貪污、反浪費、反官僚主義運動中，發現在秘書室担任文書工作的職員馮學伍、王振中兩人是不法商人文蔚奎、楊俊芝（女）等派進來的坐探，他們不斷地盜竊國家經濟情報，使國家財產受到了巨大損失。

馮學伍和王振中是奸商文蔚奎、楊俊芝的親戚。他們在奸商的指使下，先後在一九四九年和一九五零年混入寧夏省人民政府商業廳秘書室擔任繕寫和文書職務。他們在混進該廳以後，曾僞裝積極，騙取了領導幹部的信任。隨後他們就利用參加廳務會議作記錄，編輯「工作日報」，校對來往公文指示以及閱讀物價電報等工作上的機會，大量盜竊國家經濟情報。兩年多來，他們把寧夏省有關經濟工作的具體措施和經濟情報隨時向奸商文蔚奎和楊俊芝報告。如一年來寧夏貿易公司曾調整過百貨布疋價格六次，坐探馮學伍就向奸商文蔚奎報告了六次，奸商文蔚奎、楊俊芝等獲得了國家經濟情報後，就在市場上投機倒把，興風作浪，引起物價的波動。又如一九五零年西北軍政委員會貿易部曾兩次發出指示，要求各地注意掌握汽油和日用品價格，以免影響人民生活。坐探馮學伍將這一機密指示報告給文蔚奎，於是，文蔚奎就從蘭州搶購汽油二千七百多加侖，獲得非法利潤達一億二千萬元。又如在一九五一年六月，坐探馮學伍將中國畜產公司寧夏省分公司要提高皮毛價格的經濟情報報告給文蔚奎，這個大奸商立即在市場上搶購了價值一億四千九百多萬元的皮毛。等中國畜產公司寧夏省分公司將提高皮毛價格的決定公佈以後，文蔚奎又把搶購進的全部羊毛、駝毛、紫絨等賣給公司，這樣一轉手之間就獲取非法利潤達五千一百三十多萬元。

奸商文蔚奎、楊俊芝派遣坐探盜竊國家經濟情報的嚴重罪行被揭發後，引起了寧夏省各民族人民的極大憤怒。人民政府已將奸商文蔚奎逮捕，其他有關人犯也在分別處理。

內匯妥交清淡股市續落

【本報訊】昨日銀根仍緊，拆放無大變化，與前相同。內匯妥交清淡，申匯平匯妥出，行莊匯款用途匯入以水漿較多，匯出均無大數。

昨日股市續呈微落，啓新開六十萬，小價五十九萬，以大價六十一萬收盤，較前落二萬元。棉鹼開十九萬五千，小價十八萬九千，大價十九萬七千，以十九萬六千收盤，較前落五千元。餘股除豐持平，東亞微升外，皆略有差落。投資微升，安出一〇九、七〇〇元。

米價透疲小麥銷況活躍

【本報訊】小麥銷況活躍，高貨氣堅，北河紅麥微升十元。元玉米回疲，個別開價下落五元。白玉米未離堅象，留守營貨上升十元。芝蔴高次貨均有上市，個別下跌一二十元。次路青豆，粉坊等戶均有吸購，走勢較快。青皮豆出口沒有安交。元豆平穩。合豆微堅。紅小豆做出不多，沒有升沉。稻米上銷都不甚暢，西河米、南米成交俱顯清淡。各米開價雖沒有變動，情形透疲。各牌麵粉上盤仍穩，次路粉以四號貨妥交滑遲，開價皆無上下。香油花生油持續平局。外來青皮豆油，有部分成交，開價三十八萬元。本廠菜子油開價三十九萬元。

行情表

外匯牌價

匯別	買	賣
英匯	[illegible]	[illegible]
港匯	[illegible]	[illegible]
澳匯	[illegible]	[illegible]
新匯	[illegible]	[illegible]
印匯	[illegible]	[illegible]
瑞士匯	[illegible]	[illegible]
巴基斯坦匯	[illegible]	[illegible]
緬甸匯	[illegible]	[illegible]
印尼匯	[illegible]	[illegible]

糧油 ▲津糧油公司牌價

品名	價格
利字通粉袋	[illegible]
恒字通粉袋	[illegible]
小站大米斤	[illegible]
唐山大米斤	[illegible]
南方大米斤	[illegible]
燕湖新小麥斤	[illegible]
北河新小米斤	[illegible]
八面城小米斤	[illegible]
東北小米斤	[illegible]
東北玉米斤	[illegible]
沙流河玉米斤	[illegible]

市場售價（三月十五日）

品名	價格
香河花麥	[illegible]
北河紅麥	[illegible]
北河春麥	[illegible]
寨灣紅麥	[illegible]
沙流河元玉米	[illegible]
北戴河元玉米	[illegible]
稻米	[illegible]
南米	[illegible]
西河米	[illegible]
江米	[illegible]
北河元豆	[illegible]
御河吉豆	[illegible]
北河吉豆	[illegible]
白玉米留守營	[illegible]
襄淀元玉米石門	[illegible]
本地秫米	[illegible]
伏地小紅糧	[illegible]
北河小米	[illegible]
御河小米	[illegible]
旗下營黃豆	[illegible]

日用品零售價（零售公司牌價 3月15日符號⊖落⊕漲）

品名	價格
利字通粉	[illegible]
恒字通粉	[illegible]
大白菜斤	[illegible]
大蔥斤	[illegible]
豬肉斤帶皮	[illegible]
牛肉斤	[illegible]
羊肉斤	[illegible]
鯉魚斤	[illegible]
青蝦斤	[illegible]
雞蛋個	[illegible]
香油斤	[illegible]
煤球斤	[illegible]
洋鹼皂塊	[illegible]

今日「分」值 二、三七四．〇〇元
勝利折實公債 三月中旬牌價 二四、七九四．〇〇元
財政米價 一、〇八七．五〇元
今日折儲牌價 六、一六四．〇〇元

天津批發物價指數

一九五二年三月十五日 簡單幾何平均

類別	1936年7月至1937年6月=1	較昨日增減百分比
總指數	30,698.71	-0.08
食品類	22,778.20	-0.08
紡織品類	29,663.43	-0.03
金屬品類	56,991.49	平
建築材料類	41,747.63	-0.26
燃料類	25,611.29	平
化學品類	41,447.05	平
雜項類	34,559.84	-0.17

南開大學經濟研究所編

★工業器材牌價 天津工業器材公司掛牌

今天 早場 包出 北洋 津百 十一點 平安 十點 山地大戰
北洋 華安 天津 津百 華北 上仙 亞洲 平安 山地大戰
東北製片廠新聞片 鐵路工會：優待中蘇友協及工會會員 白對話華

北影出品 走向新中國
惠昌公司出品 婚姻大事
工人與工程師相結合，造了新事物，發揮了理論與實踐相結合的偉大力量。

北京電影製片廠出品大型紀錄影片 解放西藏大軍行
和平 國光 大光明 勞動 河北 美琪 奐斯科 光明
今天早場 藏火熱人民 解放了水深

昇平戲院 正風劇社 六月雪 新羊蓮 卓文君

天桂戲院 花王 秦秋月 仙 牛本忘

上平安 北京勞動劇社 劉巨漢 趙秋緊 全體合作

小小馬戲團 燕樂 常

歡業 聲業工商局批准 歇業

九區天津人民藝術劇院 打虎戰役 地點：中國大戲院

大舞台 劉白玉 李鐵英 水泊梁山 雙蝴蝶

新中央 天華景 三打節婦碑 新紅樓夢

正痛片 止痛 退熱

本報承印 書籍講義 報章雜誌 招貼傳單 表冊收據 電話2-4020

新華 林玉梅 劇團

廠盤

偉迪氏藥廠 藥品 化工 顏料 文具 百雜貨 橡膠品

美國侵略者進行細菌戰的鐵證

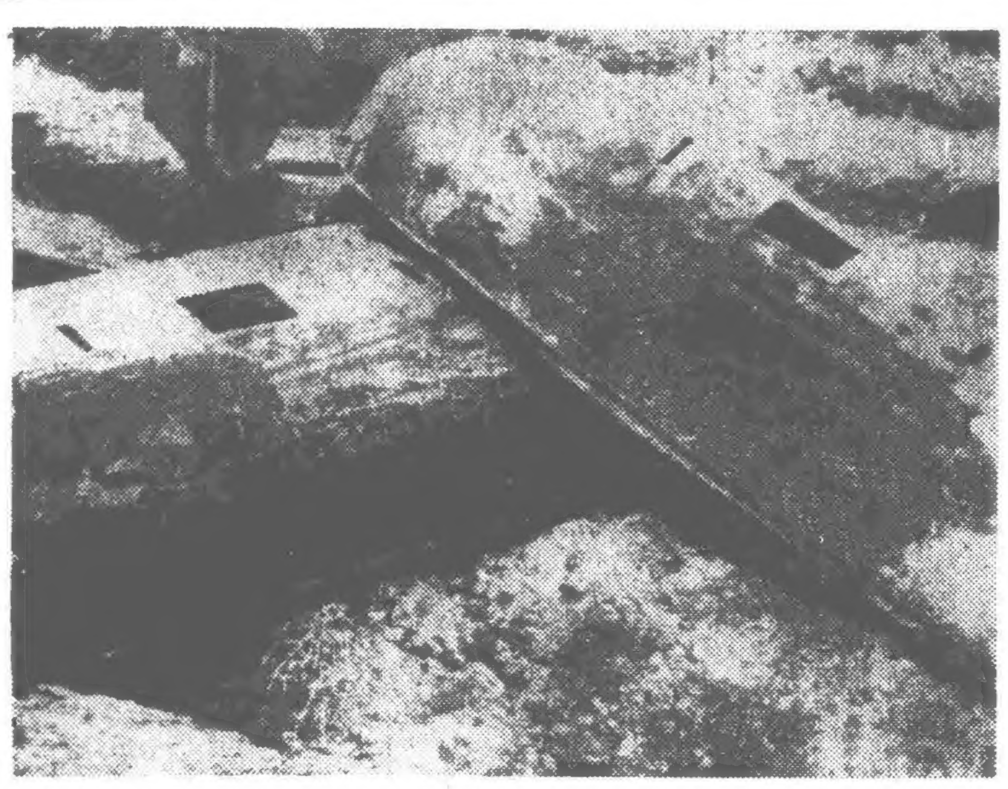

這是美國侵略者所投的另一種細菌彈——M一〇五細菌彈。彈殼上有英文字母。

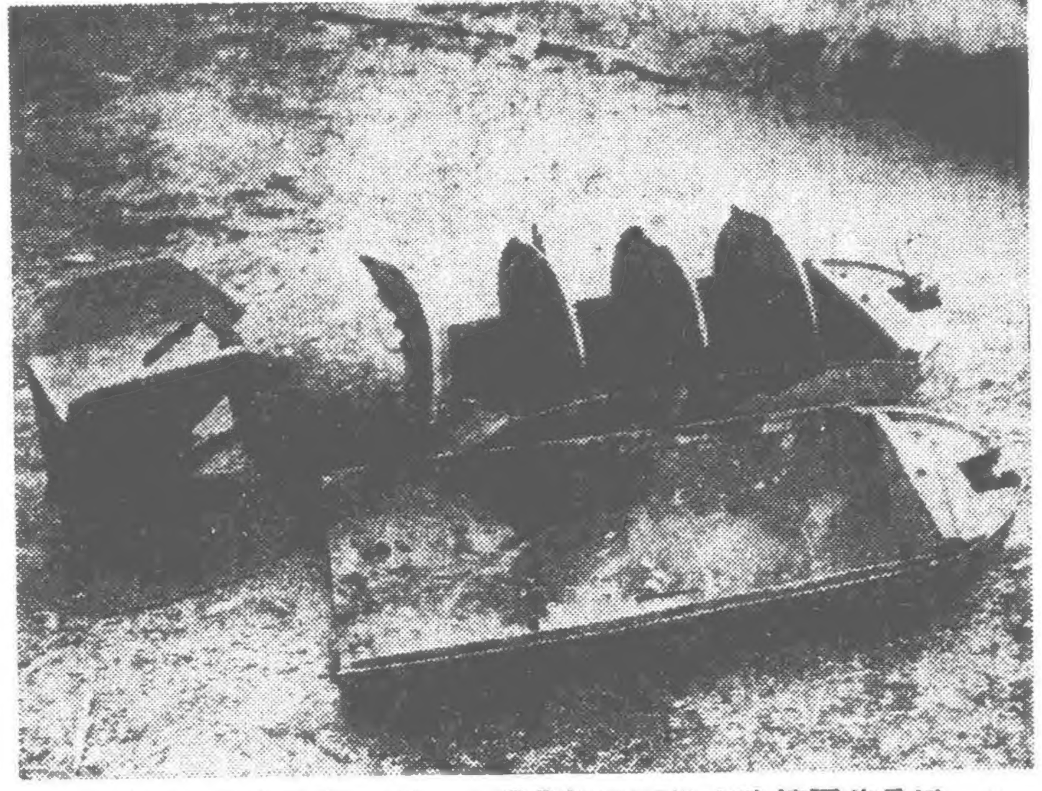

這是美國侵略者投下的細菌彈之一種，落地後分成兩瓣，帶菌昆蟲由裏面散佈出來。

這是美國侵略者投下的細菌彈的完整形狀（把彈殼消毒後對起來照的）

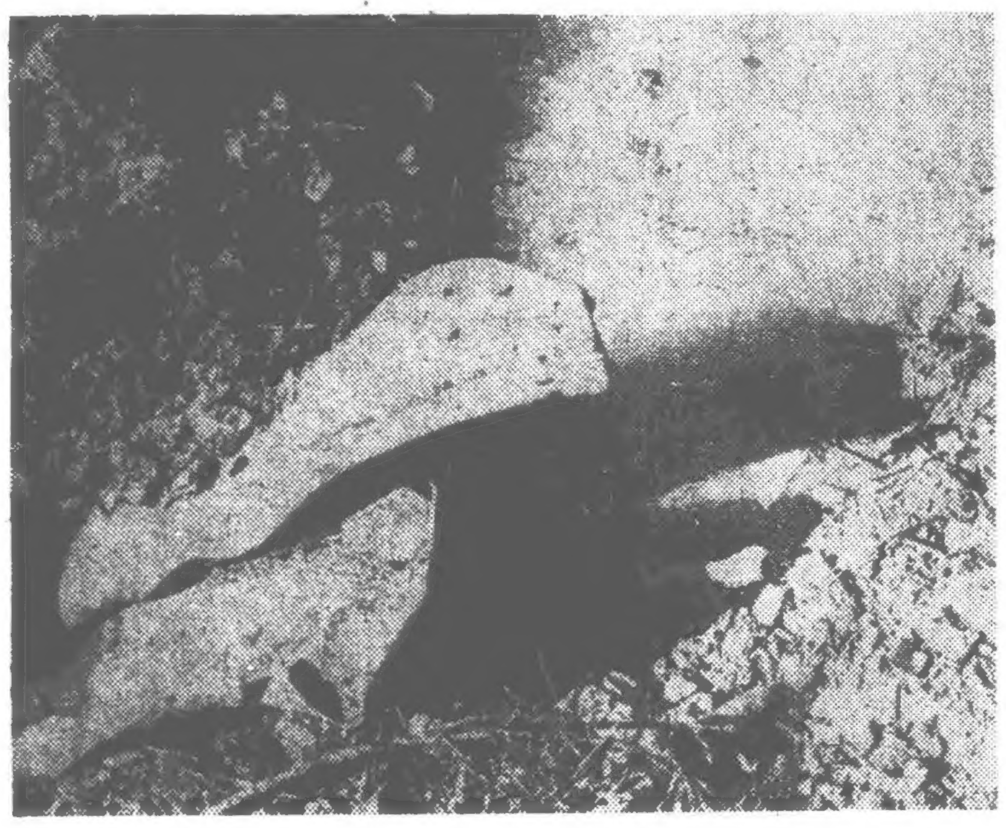

這是美國侵略者所投的另一種落下來便爆炸的細菌彈，這是爆炸後的彈坑和彈片，彈片上還附着許多帶菌的蒼蠅。

這是美國侵略者撒佈的小黑蟲放在顯微鏡下觀察的形狀。這種小黑蟲身長零點一公分，身寬零點零零三公分。圖爲它的側面形狀。

美國侵略者空投細菌在顯微鏡下的形態

蠅式昆蟲帶有菌　　蟻式昆蟲帶有菌

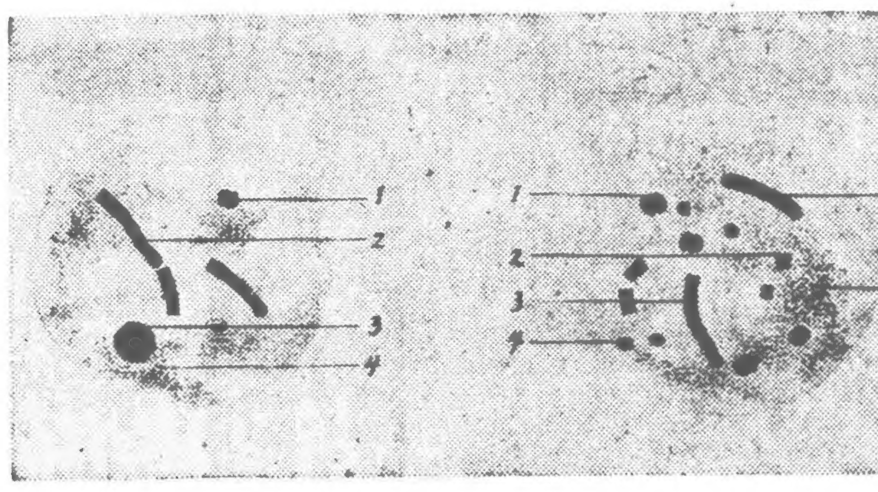

1腦膜炎雙球菌
2四聯球菌
3炭疽桿菌
4藍色的球菌
5昆蟲體的組織
6藍色的雜質，帶有此菌的昆蟲，形似家蠅，體較小，落地時能爬，不能飛。

1腦膜炎雙球菌
2炭疽桿菌（氣性壞疽）
3細胞
4藍色雜質，帶有此菌的昆蟲，形似螞蟻，有四個翅，兩個觸鬚，各三十節；兩個尾，各二十一節，腹部分八節。

這是美國侵略者飛機侵入我國境內撒佈的一種類似蚊子的毒蟲。

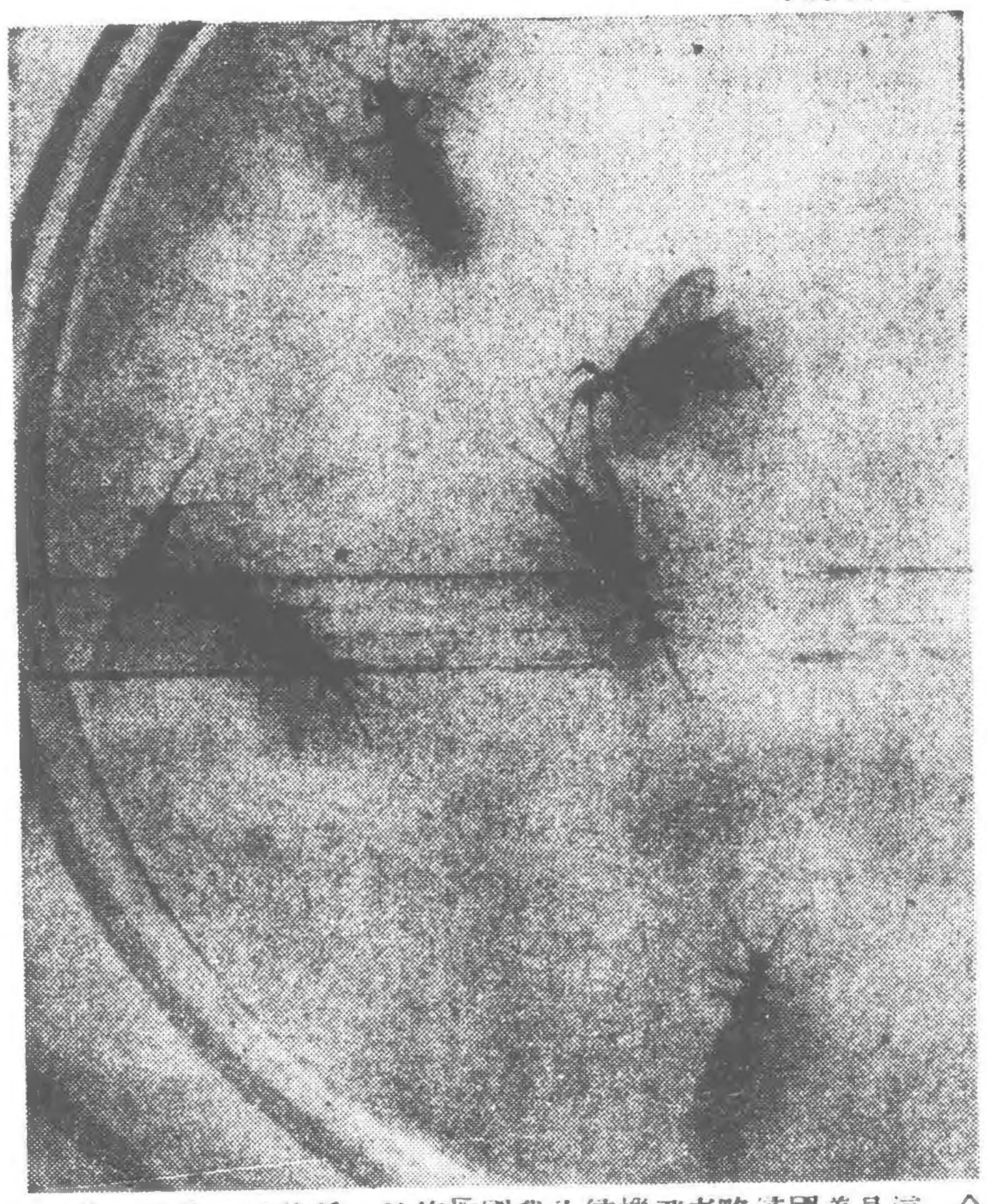

這是美國侵略者飛機侵入我國撒佈的一種能飛、能走、能潛水的毒蟲。

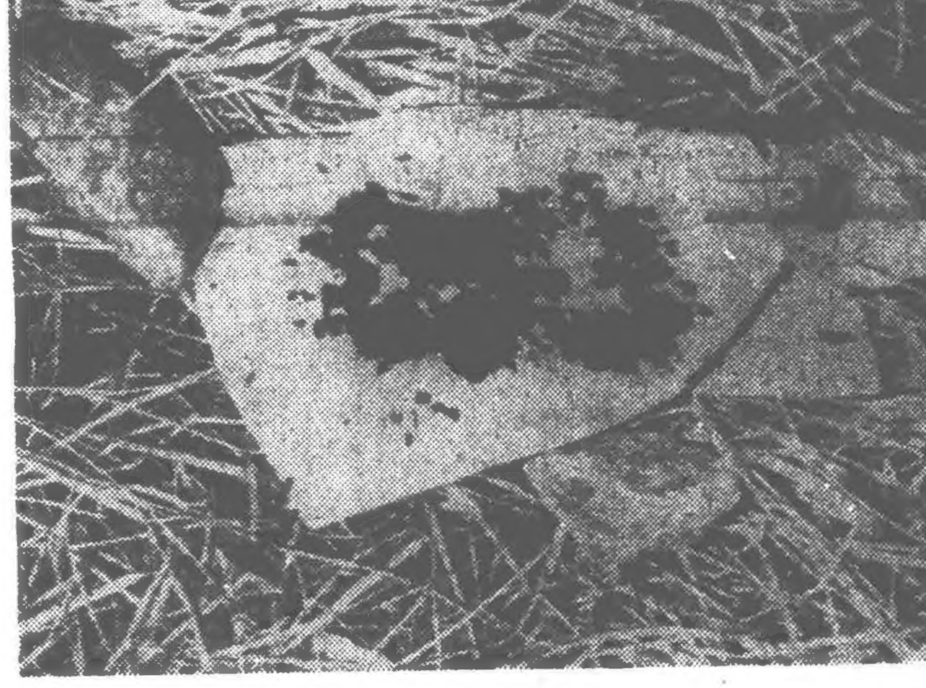

這是一堆美國侵略者投下的帶菌蒼蠅。這種帶菌蒼蠅較普通蒼蠅小，能爬不能飛。含有腦膜炎雙球菌、四聯球菌和炭疽桿菌等。

新聞攝影局供稿

全世界人民起來制止美國侵略者的滔天罪行！　張瑋作

警告你——美國兇手！

汪瑞珍

警告你——美國兇手！
警告你——披着人皮的野獸！
當你的各種「優勢」，
接二連三地被擊破的時候；
當你的鬼把戲，
一套一套地被揭穿的時候；
當失敗與死亡的暗影，
向你襲來的時候；
你打出了你的「王牌」，
啃！蒼蠅，跳蚤，老鼠，硬殼蟲……
這麼一支隊伍，
也竝上陣來。
清醒點吧！美國兇手！
希特勒倒下去了，
日本軍閥倒下去了，
它們也會把「細菌戰」
當成了「續命湯」，
結果，
却變成了
它們的「催死藥」。
我們——中朝人民，
忘不了這筆血海深仇！
我們——全世界人民，
一致地，發出了
莊嚴的怒吼：
「和平的城市不許你破壞！
和平的人民不許你毒害！」
勝利一定屬於我們，
屬於和平與正義。
死亡的道路
等待着你！

堅決和資本家作鬥爭的老女工杜吉玉

重慶祥豐茶號老女工杜吉玉，已經是白髮斑斑五十九歲的人了。在和不法資本家鬥爭中，她堅決站穩立場、依靠工會、不顧威脅利誘、大胆檢舉奸商，她的模範行動受到了重慶市進出口貿易業店員工會的表揚。

杜吉玉二十八歲那年她丈夫死後，就一直給人家當傭工。一九四八年夏天，她到祥豐茶號當女工，每天除了洗衣、做飯，還要篩茶、揀茶、裝茶……一個人做三個人的工作，但每月工錢祗買得到兩三尺白布。

重慶解放後，杜吉玉看到過去受資本家壓迫的店員工人現在受到人民的尊敬；又看到她所認識的復興裕茶莊女工劉永福被資方李榮輝強姦後，工會替劉永福撑腰，開會鬥爭了李榮輝，並送人民法院懲辦。這一切都使她靠近了共產黨和工會。但在去年五月，店員工會的楊治良和其他一些工會工作人員爭取她入工會時，杜吉玉還有點怕加入工會後老闆會開除她。這時楊治良告訴她：「怕什麼，有工會！我們有毛主席，有工會！」這句話給杜吉玉帶來力量，她終於申請加入了工會。

在祥豐茶號的幾年中，杜吉玉親眼看到資方涂致祥偷稅漏稅、逃避資金等違法行爲。店裏每天做一二百萬元生意，總有大半不上賬。一九五零年大查賬時，涂致祥把店裏的茶葉二千多斤分散隱藏在貨架後面、煤炭底下和床下。一九五一年以後，涂致祥賣了茶不進賬，口口聲聲說沒本錢。去年八月間有個晚上，杜吉玉在給涂致祥收拾房間時，親眼看到老闆和他兒子在數着二千來個銀元和七八個金塊。因此她知道了資方是隱移資金去做非法買賣。稅局來查賬，涂致祥祇是交假賬簿去應付。這些事杜吉玉都記在心裏。

當重慶市反行賄、反偷稅漏稅、反盜竊國家資財、反偷工減料、反盜竊國家經濟情報運動開始後，涂致祥做賊心虛，想把杜吉玉撵走。他竟唆使他的乾兒子吳世誠（工會小組長）和杜吉玉打架，又唆使徒弟蔣紹榮和杜吉玉吵嘴，都說：「老太婆年紀大了，有她不多，無她不少。」但是工會支持杜吉玉，嚴厲批評了吳世誠。涂致祥想撵走杜吉玉的陰謀被戳破了。杜吉玉想到她參加工會前楊治良告訴她的那句話：「怕什麼！有毛主席、有工會！」立即就把她所知道的涂致祥的罪行，一五一十地向工會檢舉了。

資方看到對杜吉玉硬的辦法行不通，又想來軟的。在涂致祥被檢查大隊傳去反省的那天晚上，老闆娘王德芳無恥地跪在杜吉玉面前叩頭作揖，請杜吉玉替她說點「好」話。杜吉玉當面就揭穿這套卑鄙的手法，她向老闆娘說：「快收起你那付臉嘴，我立場是站穩了，不走資方的路，你趕快勸丈夫去坦白，不坦白是自己走絕路。」第二天晚上，王德芳又拿出三條金子請杜吉玉保存。杜吉玉明白這是老闆娘陷害她的毒計，馬上警告王德芳說：「哪個稀罕這三條金子，就挑三担來也沒有人替你保守秘密。」她嚴詞拒絕了資方的賄賂，而且把這件事向工會報告了。

由於杜吉玉帶頭檢舉資方，其他店員也覺悟起來。老闆的乾兒子吳世誠看到杜吉玉的行動，感動得哭了，認識到過去和資方站在一起是錯誤的，便寫了一份材料檢舉涂致祥。管賬蔣紹榮受資方毒害最深，一直到運動展開後還包庇資方。杜吉玉知道要想打垮涂致祥這隻老虎，必須爭取蔣紹榮過來，便一再地告訴蔣紹榮：「你不要忘記自己是個工人，不要忘記你從前吃的苦，你們青年人前途遠大，跟奸商作尾巴有什麼好處！」這些勸告使蔣紹榮終於打破「師徒情面」，在二月二十五日向工會提出不少檢舉材料。

二月二十六日，杜吉玉在重慶市進出口貿易業店員工會舉辦的女工、工屬短期學習會上，了解到還有少數女工和工屬對檢舉奸商有顧慮，她便以自己的親身體會告訴大家：「怕什麼！我們有毛主席，有工會！」這些女工和工屬在她的推動下，也都積極行動起來了。

新華社記者　劉揚深

藏曆春節在拉薩

今年二月二十六日，是藏曆正月初一。中國人民解放軍進藏部隊和拉薩僧俗人民以極其愉快的心情，歡度解放後的第一個春節。

這一天，拉薩市內呈現一片新氣象。穿得很漂亮的藏、回、漢各族人民，成羣結隊地遊逛街頭。少女們組成的歌舞隊，到處演唱。孩子們也組成了許多唱遊隊，跑到機關、部隊的駐地表演。他們用藏語唱完國歌和「東方紅」後，就圍住解放軍，熱情地伸出小手說：「毛主席、朱總司令的像有嗎？」

下午五點鐘以後，市民和喇嘛都集中在市中心大昭寺的四周「傳昭」（義大昭寺祈禱）。他們爲和平解放以後的幸福而祈禱。在交通路口，藏民們在看拉薩各機關張貼的用漢、藏文字寫的巨幅牆報。

春節前後，拉薩市面特別繁榮。參加支援運輸獲得許多工資的農民和牧民，都來到城裏辦年貨。拉薩各族商人大量收購農民和牧民帶到城內來的狐皮和羊毛。人民解放軍駐拉薩的經濟部門也代爲認銷。春節期間，拉薩市的物價正常。

春節期間，拉薩市的文化工作和市郊的生產建設照常進行。爲解決青年和兒童的就學問題，解放軍正積極幫助拉薩各族人民創辦拉薩市完全小學。喜饒嘉錯（達賴喇嘛的姐夫）正忙着籌劃校舍。許多人士願意爲學校購運儀器。大商人邦達昌、桑都昌捐獻的校具正在趕製中。西藏的作家們，在入藏工作的專家幫助下，組織了編譯委員會。他們以中央人民政府教育部審定的中小學課本編譯爲藏文譯本；並參加登記失學青年和兒童的工作。

藏曆春節前，駐拉薩的人民解放軍機關部隊抽出大批人員參加生產。他們說：「我們用努力生產來和藏族人民一起歡度節日。」某部二百五十八人的生產隊已輸送了四萬斤肥料到拉薩平原的工地上。他們在春節休假前做好了一百五十個土壟，積累了大堆石頭，準備修建一條一萬公尺長的水渠。另一機關的一百五十個人的生產隊，在春節前一星期開好了五十畝菜地，做好畦，還挖好了七眼水井。

現在拉薩平原已經解凍，市區內大昭寺前由唐代的文成公主手植的唐柳已生出新芽。無數支生產大軍已積好六百多萬斤肥料和造好了大批農具，正等待着投入春耕的命令。【新華社記者方德】

進步園地

影評

「她在保衛祖國」觀後

袁旦

日前上演的「她在保衛祖國」，是一部具有着高貴的品質、頑強的鬥爭精神和「勝利必然屬於正義這一面」的堅強信心。

日前上演的「她在保衛祖國」，是一部具有深刻教育意義的好影片。它使我們更清楚地認識到：蘇聯人民在布爾什維克黨與斯大林的教養下，具有着高貴的品質、頑強的鬥爭精神和「勝利必然屬於正義這一面」的堅強信心。

影片一開始，着重地描寫了女主角巴莎——一個優秀的女拖拉機手，她有爽朗的性格，愉快的心情，她的生活是幸福的。她和她的家，她的鄰居們，本來是可以過着和平安定的日子的，他們辛勤地勞動着，他們的田野裏長滿了豐盛的麥子，他們的家是溫暖的。總之，他們的一切是無礙於別人的自由與生活，但希特勒這個魔鬼，却妬嫉着在新的社會制度下的他們。

巴莎的故鄉——和平的白楊村淪於敵人的鐵蹄之下了，但人民的意志是堅決的，年輕的參加了紅軍，婦女、老人和孩子們全部撤退。人們相信，不幸的日子很快地就會過去，他們不久就要回來。他們永遠是這片土地的主人。

一個劇大的變化就發生在這一剎那：巴莎發現了她的丈夫瓦寧犧牲了。當她爲着最後一輛汽車撤退時，路上遇到德寇，鄉親們和她的孩子都死在野獸的毒手裏，巴莎幾經危難，終於逃進了密密的森林裏，參加到由鄉親們組成的鬥爭的隊伍裏。從此，她臉上失去了往日的歡樂，和她的鄉親們一樣，復仇的種子有力地在心裏茁長起來了。

爲了保衛自己，保衛祖國，他們很快地學會了打擊敵人的本領。他們的武器是從無到有，他們的隊伍是從小到大。而巴莎呢，也從一個平凡的拖拉機手，變成一個領導着嚴酷鬥爭的游擊隊隊長了。

惟其能愛，所以能恨。巴莎不但仇恨外來的敵人，而且也不能容忍隱藏在他們內部的敵人。當一個軟骨頭的傢伙散佈了妥協言論，並要離開正義的行列時，巴莎想，在殘酷的生死鬥爭中，像這樣的傢伙，不脫離革命就會反革命；脫離了人民的隊伍就會成爲叛徒。因此，她果決地端起槍來把他射殺了。

巴莎忠誠地爲祖國、爲斯大林工作着。當莫斯科淪陷的消息傳來之後，巴莎認定是謠言。因爲，有斯大林，有千千萬萬像巴莎和她的戰友們一樣戰鬥着的人民，莫斯科是不會淪陷的。於是她一面闢謠，一面戰鬥，鼓舞着淪陷區人民的鬥志。

在鬥爭中，巴莎不幸被俘了。敵人爲了從許多婦女中找出「波同志」（巴莎的暗號），兇殘地一連殺了三個人，而且要繼續屠殺下去，巴莎不忍看着別人因她而死，挺身而出，慷慨赴義，當敵人的絞索還沒有套上巴莎頸子上的時候，憤怒的子彈從四面八方向敵人射來，敵人全部被消滅了。原來巴莎被處絞刑的前一天，她的戰友們連夜發動羣衆來救她。就在那個絞架台上，巴莎挺立在大家面前，接受羣衆的歡呼。這時，紅色的神鷹正掠空而過，它帶來了斯大林對他們的關懷，她帶給戰爭的人民以百倍的勇氣。巴莎帶着激動的眼淚說：「爲了保衛我們的生命，保衛蘇維埃政權，爲了人類幸福，我們要堅決地繼續戰鬥！只要太陽有光，只要草木還生長，我們決不動搖！……」多麼堅強的信心！多麼昂揚的鬥志！多麼偉大的人民！

如果要來試談一下這部片子的缺點的話，那就是：從片子裏看不出布爾什維克黨的領導。前面提到過，蘇聯人民之所以能如此英勇抗敵，是由於他們有着黨與斯大林長期地教養所致，而在他們艱苦鬥爭的歲月裏，却看不見這支游擊隊與黨的領導的關係。我們相信，「波同志」所領導的這支游擊隊，能夠愈戰愈強，取得勝利，是與黨的領導分不開的；那麼怎麼好在全部的故事中忽略了這一重要環節呢？如果說，「青年近衛軍」出於對黨的領導一點強調不夠而犯了錯誤的話，「她在保衛祖國」在這一點上將更嚴重了。

附帶聲明一下：我看這部片子是三月九日在勞動劇院。據我事後和以前看過這部片子的同志們談起，原來片子是斷去了很多地方的。例如：當巴莎的孩子被敵人丟在坦克下碾死以後，她是怎麼樣從死亡中逃出來的？巴莎從德國軍官手中接過相片一下就到了伏擊敵人坦克；這中間也是缺乏交代的。另外，字幕上說了，巴莎把莫斯科真實的消息傳達給人民。據說，巴莎是從無線電中（他們可以有無線電，至少可以繳獲到）聽到莫斯科消息的。但我看的時候却沒有這一鏡頭。因此，我建議：影片經理公司以後對影片上映，應該經過負責的檢查，最好能完整無缺。當然，有時斷片是不可避免的，劇場方面應該以對觀衆負責的態度，想一些補救的辦法，（比如臨時加字幕或其他辦法）避免因斷片而造成觀衆的某些誤解。

小啓　因篇幅所限，今日週環暫停。

代郵　朱子進同志：請示通訊處，以便聯系。